京城日報 夕刊 一月三十一日
發行所 京城府太平通一丁目 合資會社 京城日報社
編輯兼發行人 兒島吉治 印刷人 小川三之介

銘酒 寒丹

組閣工作に乘出す

大將けふ軍部兩相に 陸海軍の支持を懇請 後任の推薦方を求む

【東京電話】組閣の大命を拜して丸一日內面的準備工作に費した林大將はいよ／＼積極的組閣工作に乘出し、三十一日午前九時四十五分まづ陸相官邸に寺內陸相を訪問

この際測らずも組閣の大命を拜し恐懼してをる、しかし何分にも內外の時局極めて重大なるものあるので微力ながら最善を盡して組閣に着手することゝなつた、就ては全陸軍の支持の下に重要國策の遂行に當りたい所存である

と組閣の根本方針を示し、後任陸相推薦方を正式に要請した、右に對し寺內陸相からは

三長官意見一致の下に現教育總監部本部長中村孝太郎中將を後任陸相に推薦する

旨を回答した、之に對し林大將は意中の人物を示し推薦方を求め兩者に於て再考することゝし同十時五十分陸相官邸を辭去、直ちに海相官邸に永野海相を訪問同樣組閣着手の挨拶の旨を述べ海軍の支持を懇請し後任海相推薦方を要請した、之に對し永野海相からは無條約第一年に對處する海軍の既定方針並に海軍としての國防充備計畫の內容を說明し、更に後任海相に關しては

未だ何も決定してゐないから出來るだけ速かに部內の意見を纏めて回答する

旨述べたので林大將は之を諒とし海相官邸を辭去、同十一時十五分組閣本部に歸つた

【東京電話】林大將は三十一日午前十時四十八分海相官邸を訪問永野海相と會見し後任海相推薦方を要請し、同十一時三十分海相官邸を辭去した

陸海兩相決定に關し 意見容易に纏らず 本日中に組閣完了は不可能

【東京支社發至急報】林大將の組閣工作はやうやく內詮衡を終り、卅一日中にも閣僚決定を豫想されてゐたが、先決視されてゐる陸、海軍大臣決定に關し部內の意見容易に纏らず、然も組閣本部との間にも意見の喰ひ違ひを生じお互ひに再考することゝなつてをり、從つて他の閣僚候補に對する入閣交涉も一時停頓の形で、本日中の組閣完了は不可能と見られるに至つた

【東京電話】林大將は卅一日午前寺內永野兩相を訪問、後任陸軍部兩相の推薦方を要望したるに對し、寺內陸相からは教育總監部本部長中村孝太郎中將の推薦を得、永野海相からも一應の推薦を得たが、大將は後任陸相には關東軍參謀長板垣征四郎中將を意中の人としてゐたので、永野海相の推薦した後任海相と組閣本部の希望する末次大將と一致しなかつたので更に雙方考慮することになつた、これがため軍部兩相の決定行惱みとなり本日中には陸海軍側と組閣側と意見一致するや否や疑問視さるゝに至つた、なほ組閣本部では陸海軍兩相の詮衡を後廻しとして他の文官閣僚の詮衡を進めるかどうかについても目下協議中であるので、未だ何れとも決定してゐない模樣である

意見一致せず再考 十河信二氏から發表

【東京電話】十河信二氏は卅一日午後零時十五分左の如く發表した

陸軍大臣、海軍大臣とも當方と先方との意見一致せず未だ決定するに至らない、勿論意見が一致しないのは候補者の問題である陸軍側に對して再考を求めこちらとしても再考はする、陸軍大臣が決まらなければ他の閣僚の詮衡に入るかどうか御想像に任かせる、唯今のところ陸海軍側の回答に接したばかりでこれから直ちに詮衡對策を討議するが、この際林大將が再び寺內、永野兩相を訪問する豫定はない組閣が出來るかどうかの見込みは陸海軍の回答があつたばかりのところなので何とも言へない

林大將語る

【東京電話】林大將は寺內陸相と會見後左の如く語つた

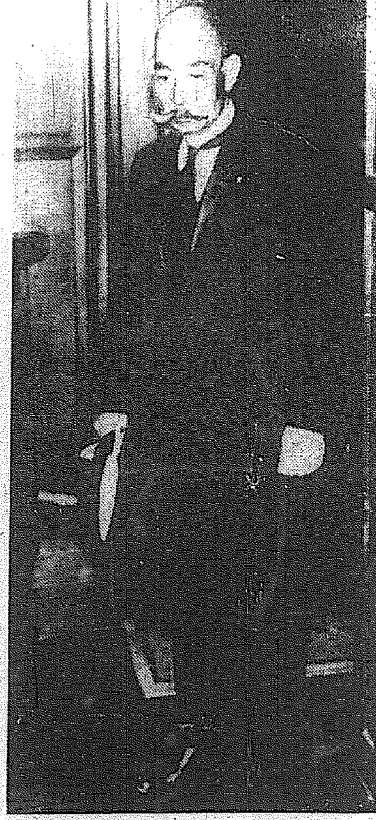

大命降下して參內する林大將（電送）

組閣第一日

【東京電話】沈默のまゝ第一日を過した林銑將軍は晩食を濟ましたあとも引籠き二階の組閣室で十河、河田、大橋の三參謀を相手に熟慮策を練つてゐたが、いつか雨もあがつて窓の外はまるで春の夜の暖かさ、午後十時頃お隣の日本青年館の音樂會がはねて華かな聽衆が本部前に頭を列べた自動車を突破する新聞社の自動車の數に驚きながら歸つて行く、この頃將軍は黃色カーテンが深く垂れこめた組閣室で紅茶とサンドイッチの簡單な夜食を攝つてゐた、この日朝から本部に早き込まれたお見舞品は鮮魚二籠、白米三俵、酒二十樽、果物菓子類四籠、大將就寢がしたのは午後十一時かつきり、二階十五疊の間で自宅から運ばれた自分の蒲團にびんとした體を埋めた、多幸な明日を約束する暖かな組閣第一夜、床に就いて間もなく大將の安らかな寢息が聞えた、三參謀のうち河田氏は大將の就寢前に引揚げたが、十河、大橋兩氏は明朝早くからの組閣方策に備へて同夜は本部に泊り込んだ

中村中將推薦事情

【東京電話】陸軍は後任陸相に關して三十日三長官會議を開き現教育總監杉山元大將を推すことに決定したが、杉山大將は宇垣大將の組閣工作中の經緯に鑑み陸相に就任し得ないとの理由で辭退したので、現教育總監部本部長中村孝太郎中將を後任陸相に推すことに三長官の意見一致したものである

杉山教育總監語る

【東京電話】杉山教育總監は三十一日午後一時二十五分陸相官邸を辭去したが

今日は三長官會議は開かないであらう

と語つた

大橋氏の法制 長官は一時的 總務廳總裁に轉ずる前提

【東京電話】林內閣の法制局長官に擬せられてゐる大橋八郎氏が就任するに內定したが、これは一時的のもので內閣成立後行政機構改革を斷行し內閣總務廳が出來ればその總裁に轉ずる前提と見られてゐる

中村參與組閣本部訪問

【東京電話】內閣調查局參與中村慶兵衛氏は、三十日午後五時五十分組閣本部を訪問した

時局協議會 進言書提出

【東京電話】時局協議會では卅日午後一時林大將の組閣に對し維新翼賛實現のため「自由主義、功利主義の新體制は勿論、無産政黨を含めたる既成政黨は假令脫黨の形式をとるともこの際斷じて入閣せしめざる樣」進言書を提出した

伊將校操縱の飛機不時着

【マドリッド三十日同盟】マドリッド防衛委員會發表
イタリー將校の操縱する哨戒飛行機二臺は、三十日スペイン政府軍の支配下の領土內に不時着した

寺內陸相語る

【東京電話】寺內陸相は林大將と會見後左の如く語つた

本日林大將の訪問を受け組閣の大命を拜されましたことについてお話があり、ついては後任陸相を推薦されたいとの申出であり、自分は昨日午前十一時半より三長官會議で教育總監部本部長中村孝太郎中將を後任陸相に推薦するに決した旨を述べた、これについて林大將は御考慮されてゐるやうであります

後任陸相については未だ明確な御返事はして居らない

永野海相語る

【東京電話】永野海相は林大將と會見後左の如く語つた

後任海相については唯今考慮中であつて詮衡の時期に達してゐない

閣僚の詮衡に 愼重を期す

【東京電話】林大將の組閣工作は三十一日陸海軍兩相訪問をきつかけとしていよ／＼具體的工作がすゝめられたが、新內閣は必然の責務として行政機構の改革の斷行を前提とし從つて二、三閣僚の椅子は林首相又は他の閣僚で兼任することとなる筈である、しかして廣田內閣の昭和十二年度以降の豫算は內閣總辭職により一應膨脹豫算の形となつたが、國防費その他の增大により財政の膨脹は必然的に免れざる情勢にあり、稅制改革の斷行、公債政策、統制經濟政策上の重要問題はますます累積される傾向にあるとともに、一面國民國防の見地から國力の充實發展のためには産業の振興貿易の伸張はもつとも緊要な國策として取上げられねばならぬので、閣僚詮衡に當つても大藏大臣及び產業大臣（商工農林兩相は合併の見込）には最も重要點をおき、人選は極力愼重を期し廣く官界及び實業界に亙つて人材を物色することが注目される

陸軍首腦部 對策を協議

【東京電話】十河信二氏と會見後寺內陸相は杉山教育總監、梅津次官、磯谷軍務局長その他と協議したが、右は十河氏から後任陸相問題に關し林大將から希望が出されたのでこれを中心に協議を進めたものと見られる

杉山總監陸相官邸訪問

【東京電話】十河氏は正午二十五分官邸に寺內陸相を訪問後任陸相問題につき懇談して一時辭去した

【東京電話】杉山教育總監は三十一日午前十時四十分陸相官邸に林大將、寺內陸相を訪問懇談した

ヴエルサイユ體制に 愈よ引導を渡す 獨逸鐵道銀行の主權を回復 ヒ總統また爆彈宣言

【ベルリン三十日同盟】ヒトラー總統は三十日午後一時よりドイツ國會に出席

一、ドイツ鐵道並にドイツ國立銀行をドイツ國主權の下に排他的に隸屬せしめるためヴエルサイユ體制に最後的引導を渡した

一、大戰責任條項に對する調印を取り消すこと

を宣言した、大戰後十餘年間ヨーロッパ政局を支配した所謂ヴエルサイユ條約第二百三十一條には世界大戰が「ドイツ國及びその同盟國の攻擊によりて強ひられたる」旨を明示し、戰爭にもとづく一切の損失及び損害については責任をドイツ國に歸屬させると斷定して大戰の原因を專らドイツ側のベルギー中立侵犯に歸着することは政治的見解であると同時に所謂「大戰責任論」を繞つて戰後國際法學的に異常なる論爭が展開されるに至つた、ヴエルサイユ條約のうち第八編賠償條項は一九三二年六月のロザンヌ會議の結果所謂天文學的數字が事實上破棄され全文に歸し、第五編の軍事條項、第四十二條ライン非武裝條項、第三百三十一條以下國際河川條項等は相次いでドイツ政府の一方的廢棄により反故に歸したが、賠償條項の存續する限りはドイツ政府は戰敗國として大戰の後始末に服從する外なかつたが、今やヒトラー總統がヴエルサイユ條約最後の餘燼に對して剔抉のメスを揮つたため、こゝにヴエルサイユ條約はその軍事條項を除き完全に清算されるに至つた、もつとも英佛兩國をはじめ西歐諸國が以上一方的宣言を直に承認するや否やは疑問が出來ない、ヒトラー總統は大戰の禍根を脫却し所謂戰勝國六ヶ條を提示していよ／＼ヨーロッパ政局の全面的建直しに乘出すかに見られる（寫眞はヒトラー總統）

大邱飛行場の開場式行はる 龍岩山々麓の新飛行場で

【大邱にて京城特派員發】半島空の玄關として大邱空前の盛況であつた大邱飛行場開場式は卅一日午前十時半から大邱郊外東村面龍岩山々麓の新飛行場に於て擧行された當日は天氣晴朗にして微風なく先日來の雪に浄化された式場に早朝から押し寄せた府民は無慮數萬に及び、式典參列者は南總督代理大竹內務局長、山田遞信局長、渡邊師團長、黑田振興會理事、錦野航空官、賴尾慶北知事、門脇府尹、赤木航空官、市川航空局長、富永航空官、中富平壤飛行隊長、中島海軍航空司令官、其他三百餘名が參列、南總督代理大竹內務局長代理その他工事經過報告、祝辭など規定の如く進み午後一時四十分閉式後祝賀飛行が行はれ、午後一時より大邱公會堂で盛大な祝賀會が行はれた

京日機 蔚山へ出發

【大邱にて京城特派員發】大邱より蔚山へ托送された郵便物は普通郵便一、四三〇、小包一、書留三部一、四二四で遞信機に搭つて試飛行士操縱の京日機が三十一日午前十一時觀衆歡呼の聲に送られ銀翼を輝かせながら蔚山に向け出發した

蔚山大邱間の郵便初連絡

【大邱にて京城特派員發】けふ卅一日こそ晴れの祝賀の日だ、式場の前に列をなす近代科學の精髓の中に快調のエンヂンを鳴かすは本社の京日機、機體同一舉、機上には試飛行士が早くも出發を待つてゐる、午前十一時我等の京日機は蔚山大邱間郵便初連絡の重要使命を帶びて出發することゝなり、松尾飛行場長が郵便物を積み込むや記者館に吉田機關士同乘の京日機は爆音勇ましく大邱飛行場を離れて蔚山に向ふ、地上の萬歲の聲が段々遠のいて來た、空は紺碧に澄んで春風のやうな暖い風が顏に當る、午前十一時卅五分蔚山に着いた半島の空の玄關たる蔚山は餘りにも寂しい町だ、郵便物を積み終ると同じく十一時五十分再び大邱に向ふ、一面の畑野を見下す間に早くも午後零時廿分大邱市の上空に舞ひ戻つた、飛行場からの歡聲も聞えるやうだ、こゝぞとばかり二百米の低空を旋回しながら五色のビラなどを撒いた、旋回約十分午後零時半飛行場に降りた、郵便物を松尾飛行場長に渡して無事任務を果した

菊五郎の渡歐 中止に決る

【東京電話】幾度か困難を障へよく擧れた六代目菊五郎の渡歐がヨーロッパを擧げての期待を裂明つて遂に正式中止の已むなきに至つた、三月上旬出發のため今月中に渡歐後援會を組織し使用一切を纏めねばならぬため當事者の最後の決定も遂に窮しく、三十一日午前錦見松竹副社長が有田外相、岡田文化事業部長、黑田振興會理事と會見更に午後五時三十分三年町東京クラブに鈴木、柳澤兩事業文化部三總裁、金子堅太郎、樺山愛輔兩氏など會合した上正式に中止を決定し之を發表すると共に、松竹側に傳へ英佛獨伊各大使館に對し外務省からその旨打電した、菊五郎の渡歐計畫は昨年十一月から國內の資金調達と興業準備に取かゝつたところ、菊五郎の支配人牧野氏から提出された豫算が初期よりも遙かに多額で資金も國內情勢變化によつて豫想通りに集まらず、しかもその總額四十一萬圓といふ數字を示し後援を歌舞伎の諸役から出發前に文書ではねばならぬことゝなつたため遂に計畫放棄のやむなきに至つたもので、その原因として

一、中心となるべきものが外務省振興會並に松竹の何れにもなく全く不同であつたこと

一、菊五郎側關係者が菊五郎の渡歐の文化事業としての意義を辨へされなかつたこと

などが擧げられるが、各國との契約が渡の御拔きの紳士協約であつたとは言へ、その交涉に何れも我大使が斡旋してゐるので渡歐中止は對外文化事業に大きな悪影響を齎すものとして憂慮されてゐる

南總督 海州視察

【海州にて松田特派員發】南總督は三十一日朝十時海州着海州港施設を視察、將來に延びる海州港の埋立工事を視察し西鮮唯一の不凍港の說明に聽入つた後、十一時海州練習所に到り全生徒卅四名に訓示した上、生徒らの身所等を詳細に視察、記念植樹をなした上、生徒等と一緒に記念撮影をなし、それより海州を一望の內に眺める南山公園に登り六角亭より海州港や市街を展望し、正午道廳に入つて晝食を攝り午後一時半地方法院、高等普通學校で訓示を行ひ、途中首山瀋置を視察、高等女學校を見た上栗谷先生の遺跡を見て午後四時四十五分海州驛から多數官民の見送り裡に出發、明鑛沿線を視察から蹟め、土城から本線に乘り換へ同夜九時五十分歸城の豫定

人

○丹下郁太郎氏（本府學務局事務官）卅日午後「あかつき」で京城發歐米各國視察へ

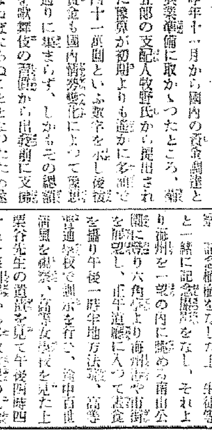
かぜ・ねつに
ハカリ印
の
ヘブリン丸
かぜ御用心
不注意から！
大事を引起す！
かぜは早期手當が大切 速かに
ヘブリン丸で
喰ひ止むべし！
大阪北濱
參天堂株式會社

謹近火御見舞
神井合化宅地分讓事務所
高田眞次郎
京城府吉野町一ノ三八
電話本局(2)六二六番

謝類燒御見舞
今朝隣家より出火の際は早速御馳付被下御見舞を忝うし難有御禮申し上候混雜の際御尊名御伺ひ洩も可有之不取敢以紙上御禮申述候 敬具
日本火災保險株式會社
京城出張所
京城府吉野町一丁目
電話長本局

すまりなに杯一が胸で感哀な美甘
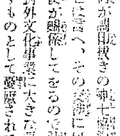
曠野はるかに
林伊佐緒 唄
林 波詩 細川潤一 曲
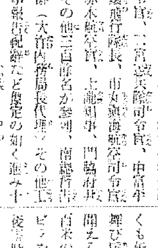
お別れ來
松島詩子 唄
淺川二葉 詞 細川潤一 曲
キングレコード
青春流行歌

謹近火御見舞
東京・京城
極東洋酒株式會社
京城營業所
京城府吉野町一丁目
電話本局四一四七番

謹近火御見舞
朝鮮商會社長
梁村奇智城
京城府吉野町一ノ四八
電話本局長六一一番
振替京城七七三番

謹近火御見舞
藥業資子研究所
米の菓子本舗
長谷川製菓所
京城府吉野町一丁目
電話本局(2)八五一番

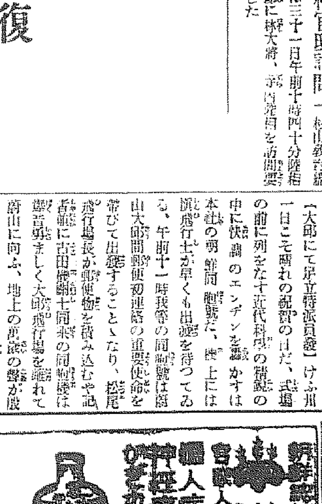
朝鮮總督府專賣局製造
浴用婆精
婦人病・産前・産後・痔
神經痛・火傷・切傷・あせも
打身・凍傷 に 顯著
發賣元 朝鮮總督府專賣局
京城長谷川町
賣捌元賣 株式會社

謹近火御見舞
原四郎
京城府吉野町一ノ三八
電話本局(2)五五九二番

謹近火御見舞
海原榮
京城吉野町一ノ五〇

南陽台 高等住宅地 分讓開始
位置 三坂通朝鮮神宮裏參道西南約二十米突
交通 バス鮮銀舍宅前停留所ヨリ徒歩一分裏參道ニ通ジバス自動車共交通至便
其他 日當眺望良ク高等住宅地トシテ理想地
分讓方法 今回ハ三十餘口一口約百坪內外
御希望ノ方ハ左記ヘ御照會ヲ乞フ
南陽台現場事務所
又ハ 練兵町 室六郎
電話龍山一五八二番

皆様おなじみの
三ツ矢ソース
一番味がよい

纛島を水から救ふ
城東中學の地均しも終る

今はすつかり水晶盤の淨を延べた大漢江の流れ、それを抱へた纛島は毎年夏の雨季には洪水に見舞はれる、幾多の惨害が年々繰返されるので、昭和九年十月から約百萬圓を投じ今年末竣成の豫定で、高さ約十米の大堤防を築き工事は着々と進捗し既に八分通り出來上つた、そしてこの纛島と京城を繋ぐ唯一の橋が洞窟川と中浪川の漢江に注ぐ下流に架けられることとなり京城土木出張所の監督内田組の手で昨年十二月から約十五萬圓を投じて着工、今年十月末竣工の豫定、また高寺甚一さんが京城府にポンと投げ出した六十萬圓のうちから財團組織で城東中學を新設することゝなりいま杏堂町の高台に五萬九百十二平方米の地域を擁して校舍の新築中である、工費は十一萬七千圓、東亞工業の手で既に地均しも終り八月一杯には建坪二千八百三十六平方米、鐵筋コンクリート三階建のモダン校舍が出來上る豫定、寫眞は（上）新田橋（下右）昨年の水害の状況（下左）城東中學校建設地

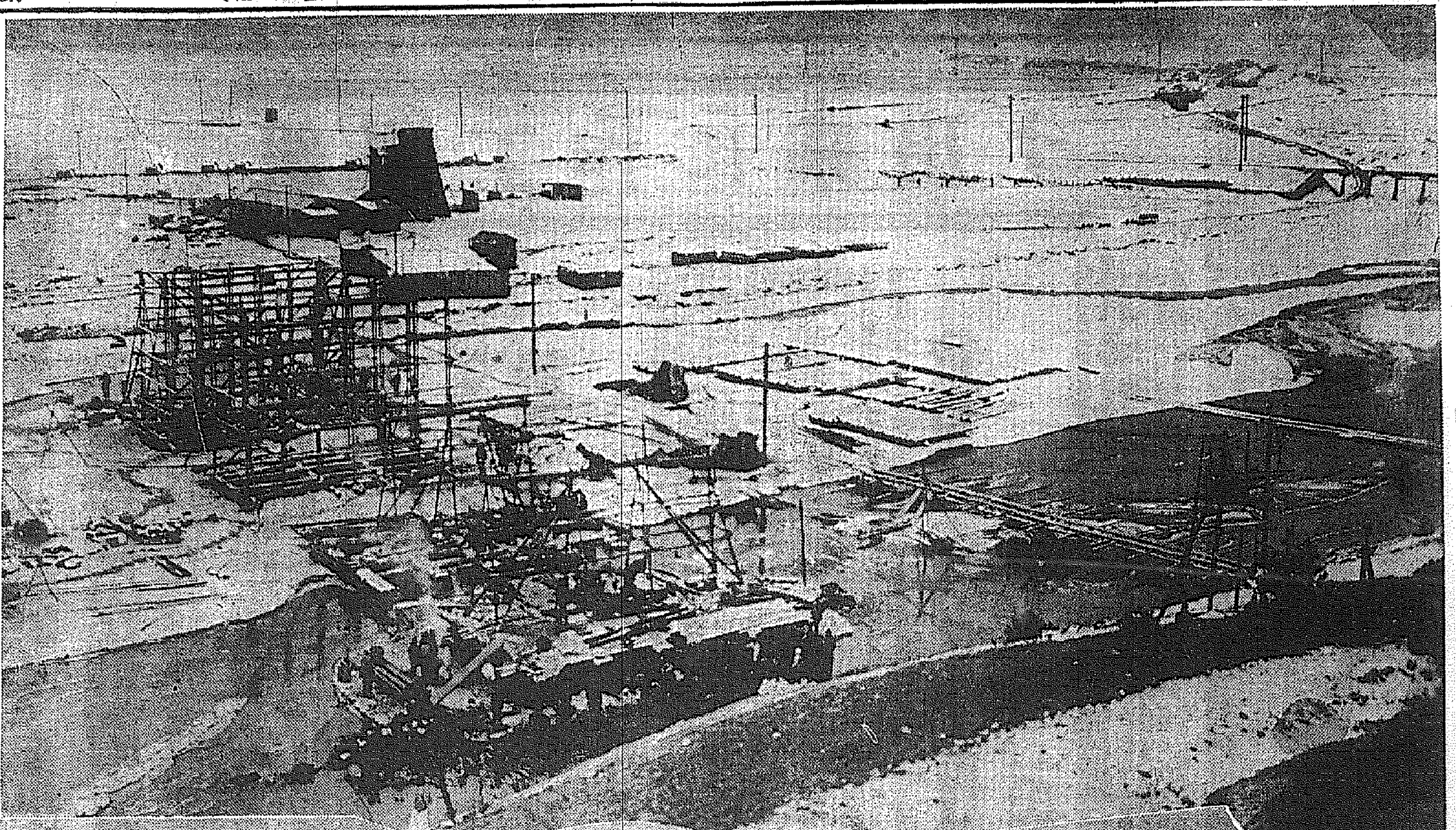

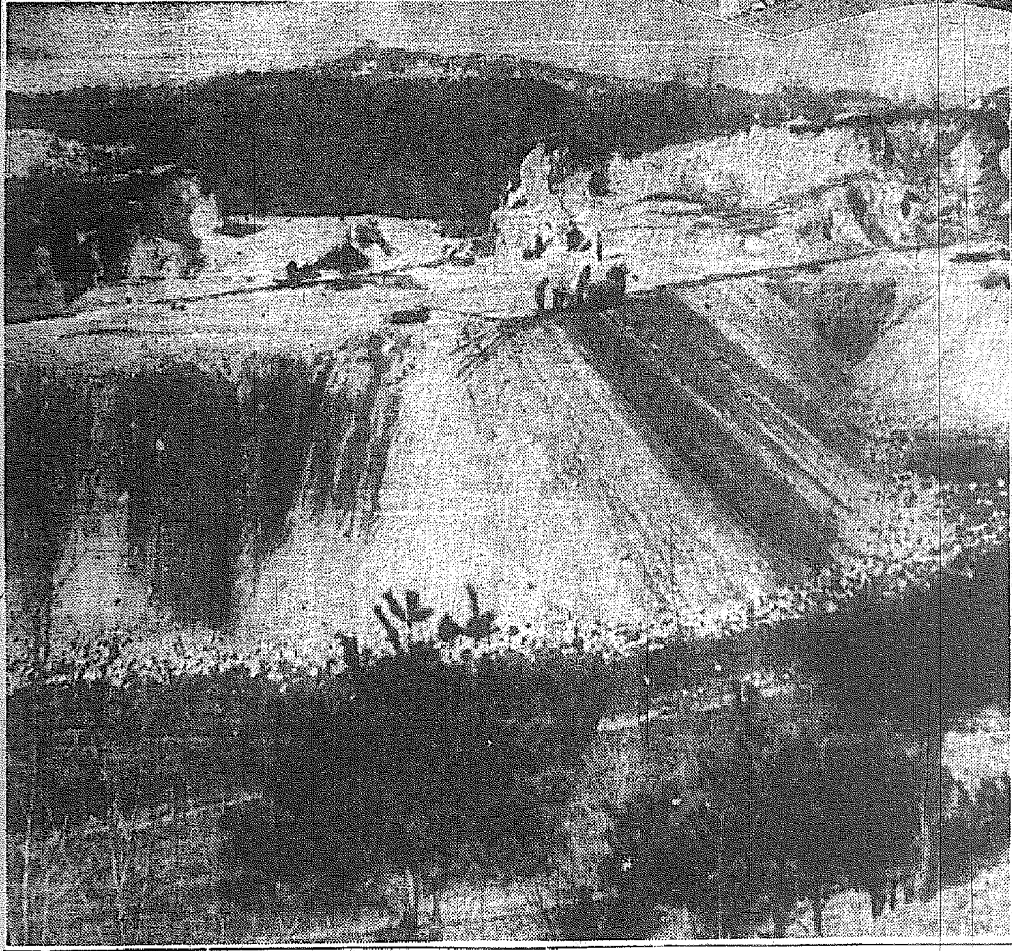

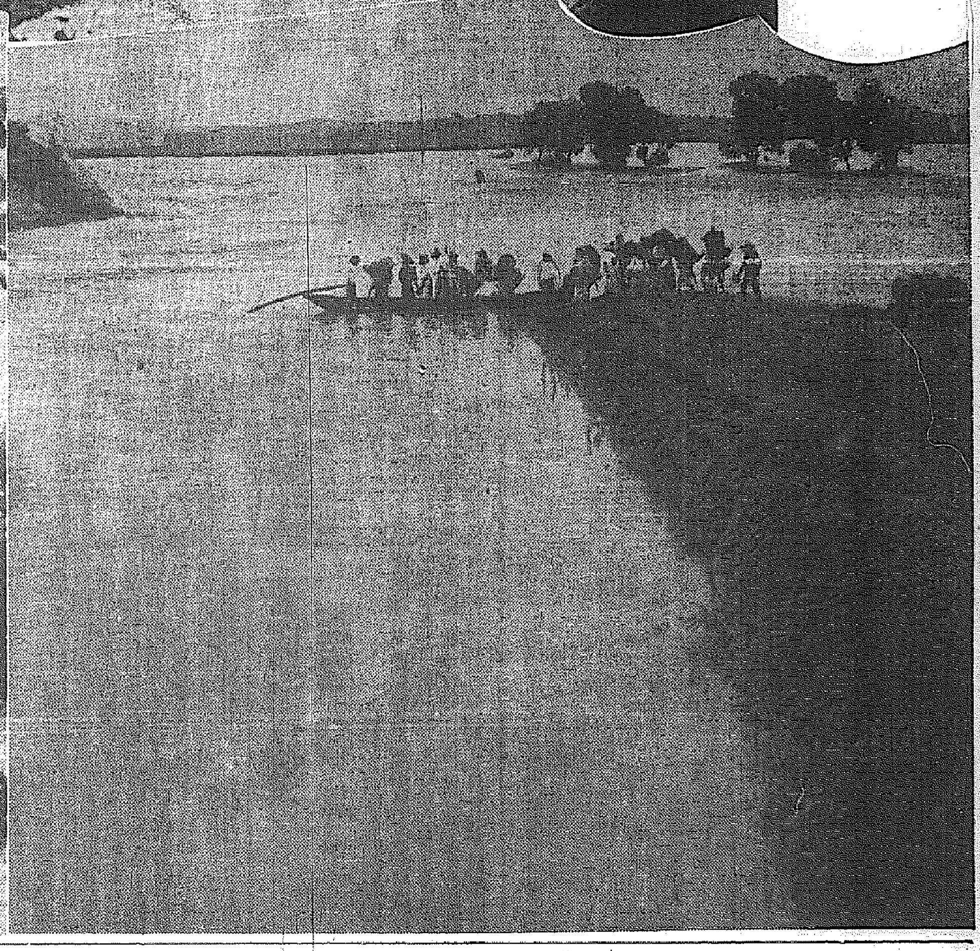

としゆでんもやう（174）

邦枝完二作　神保朋世繪

紅梅白梅（八）

「馬鹿者が……」

「たしかに身の程知らずぢや。」

「あれで間もなく、大猿の餌食になつてしまふだらう。」

「その通り。當分郎を入れてやらずともよいことになつた。」

「大きな口を叩いた罰だ。」

「面白い／＼。」

今し方、串次を囮にして檻の中へ投げ込んで來た二人の大男は、囲爐裡の前へ坐つたまゝ、頻りに茶碗酒を汲み交し傾けてゐた。

「だがなア福。」

「おゝ。」

「あのおころといふ女中は惜しい者だな。」

「惜しいとな。」

「あのまゝ檻の中で朽ちさせてしまふのは惜しいといふのぢやよ。」

「それは確かに惜しい。」

「どうだな。連れ出して女房にするといふわけには行かぬかな。」

「あぶない話ぢやぞ。うまく行けばよいが、もしかお姫様のお耳へでも這入らうものなら、それこそどんなことになるか知れぬからの。」

「だから知れぬやうに、極内でやらかすのぢやよ。」

「何處へ隠すつもりだ。」

「上野のお寺ぢや。」

「なにお寺だと。」

「さうぢや。寛永寺の坊に知り人があるゆゑ、おころを男に仕立てゝ、あずこの坊へ當分預けておかうといふのぢや。」

「左様なことが出來るかな。」

「出來る。」

「しかし、おころが何んといふか知れぬぞ。」

「何んと云つてもよい。こつちは構はず盗み出すのぢや。」

「手は貸さぬぞ。」

「そんな意地の悪いことは云はぬものぢや。一升飲ませる。是非とも手を貸してくれ。」

「ふゝゝ。貴様なか／＼執念深いな。」

「さういふわけではないが、どうもおころを、あのまゝにしてしまふのは、何んとしても残念でならぬのぢや。」

「では手を貸して進ぜる。」

「貸してくれるか。」

「その換り、こつちにも頼みがあるぞ。」

「どのやうなことぢや。」

「おれはおむらを女房にする。」

「なに、おむらを女房ぢやと。」

「さうだ。これには貴様が手を貸してくれ。」

「しかし、あれとこれとはわけが違ふからな。」

「なんでだ。」

「おむらは、お姫様の大事なお腰元ではないか。」

「大事なと云へば、おころは猶更大事な秘人。滅多な眞似は出來ぬ理だぞ。」

「と云つてこればかりは、あつさりにしておけない……」

二人は次第に茶碗酒の数を重ねて、醉が廻つて來るに從つて、あたり憚らぬ聲になつて行つた。

するとこの時。部屋の外から聲をかけたのは、一人の小姓だつた。

「もし、お二人さん。」

「えッ。」

「お姫様のお召しでございます。」

「なに、お姫様のお召しだと。」

「はい。」

「これはどうも――。」

「お姫様が地下へ行つて、串次とやらの様子を見屆けて來よとの仰せでございます。」

「地下へ行けと仰しやつたか。」

「はい。」

「直ぐにまゐりますと申上げて下さい。」

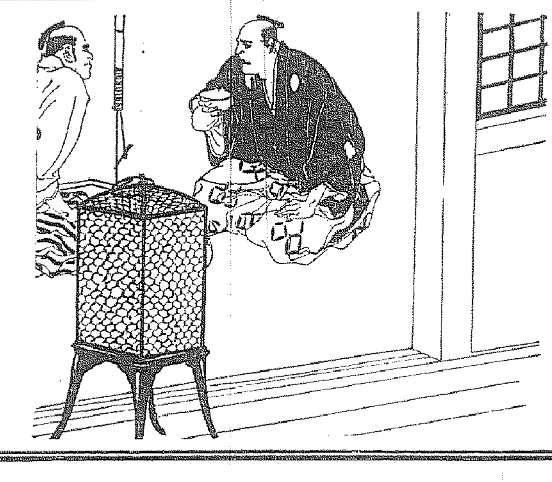

寒冒咳　百日咳　乾咳

寒冒が流行

お子達のせきにご注意下さい、輕いせき位と放置すると、發熱したり、肺炎、百日咳に移行したり、重大な結果になり勝ちです、せきが出だしたら、一匙のチミツシンを與へて下さい、よく鎭まります。

寢る前に一匙

せきは、寢てから特に激しさを增します。とりわけ夜中のせき込みは、患者ばかりか、家族全體が迷惑するものですが、就寢前、一匙のチミツシンを與へると寢て居る内に良く作用し、病症の惡化を防ぎます。

乾燥咽喉に

チミツシンは、氣道の分泌を良くし、粘膜を滋潤にさせ、乾燥を防ぐので、過度の喫煙による乾燥咳嗽や聲樂家又は辯論家の咽喉保護の目的にも賞用せられます

一圓　一圓八十錢　藥店にあり

チミツシン特種製劑（新發賣）

普通のチミツシンの他に、今回次の二種類を新らしく發出しました

喘息及老人の夜間咳嗽に
エフエドロ―チミツシン
一五〇瓦…一圓八十錢

氣管支、肺、肋膜咳嗽に
グアヤコ―チミツシン
一五〇瓦…一圓八十錢

東京・大阪　田邊商店

鮮滿對抗氷上大會
鴨綠江リンクに於て 愈よけふ開催さる

【新義州電話】鮮滿對抗氷上大會は第二回目を迎へていよ〳〵卅一日午前十時鴨綠江リンクに於て開催された、國旗掲揚、滿洲軍の優勝旗返還、開會の辭あつてのち兩軍選手の宣誓、十時三十分より五百米女子の競技をトップに競ひの幕を切つた、なほ半島の人氣者、鶴谷美江ちやんは三十日早くも鴨綠江リンクに可憐な姿をあらはし午後五時から約一時間半ばかり猛練習をやり、必勝を期してゐる

(寫眞上、鴨綠江リンクに走る半島の悦ちやん鶴谷美江ちやん下、美江ちやんの頼い微笑)

黄金町の强盜
遂に逮捕さる 西大門署に凱歌揚る

客臘末の慌しい中を去る廿八日午後九時四十五分京城黄金町四ノ三〇煙草商藤原澄次郎さん方へ覆面した怪漢が押し入り、主人を短刀で脅迫し貨幣五十六圓を强奪し逃走した强盜事件について所轄本町署を初め西大門署その他府内各署は躍起となつて犯人捜査中卅一日午前西大門署に凱歌が揚つた、犯人は始興郡生れ府内孔德町一九七指物大工前科一犯鄭寅得(二三)で、昨年十一月京城刑務所を出所したが前科者なる故誰一人相手にして呉れるものなく、極度の生活困難に陷り前記犯行に及んだことを自供した、西大門署では昨年末來府内の强盜及人外二件の窃盜を働き、竹添町府中刑事の手に捕へられ、中刑事が見張中の所をつけて尾行中遂に犯人を自宅で逮捕して遂に檢擧し、その他にも餘罪があるものと見られ引續き取調べ中である(寫眞は犯人)

四人組の靴泥棒
百二十餘足を盜む

京城府内で旅館の玄關ばかりねらつて靴泥棒四十件を働いてゐた四人組が廿九日夜西大門署の警戒網に掛つた

首魁は和泉町六一徐元發(二二)で孫日成(二〇)張壽昌(二〇)前科二犯金龍奎(二〇)の四人は昨年十一月中旬頃から竹添町某旅館で客の靴二足を盜んだのを手はじめに四十回に亘り百廿足餘りを盜み本町通りあたりの古物商に賣つてゐたことを自白した

全日本スキー大會
朝鮮豫選(第一日の成績)

【元山電話】全日本スキー選手權大會朝鮮豫選は既報の通り三十日外金剛スキー場に開催、前日來の臨時豫選を行つて開會式を舉行、會長代理として朝鮮體育協會の挨拶を述べ、優勝旗返還を行つて中村氏の注意説明等をなし午後一時から晴れの第一日の競技開始に朝風も無く絶好の大會日和に恵まれ選手の意氣最高潮に達し、競技は耐久、少年十八キロ、青年十八キロの順に出場

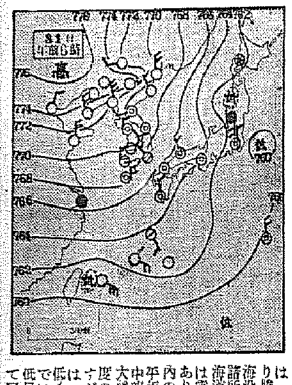

卅一日朝の天氣概況

大陸高氣壓は蒙古にあり全國殆ど高氣壓に掩はれてゐます、天氣は北支那滿洲は晴、朝鮮でも國境と北鮮は晴れて居ますが其の他は曇り勝ち樺太江原道では雨が降つてゐます低氣壓は千島列島近海東北方沖合台灣北東等に散在し内地は一般に曇り勝ち日本海沿岸では諸所雨、北海道樺太では雪の處もあります朝鮮内の氣温は平年に比べ中部以南は大體一、二度の高目ですが北部では一、二度低く中江鎭では七度も低目を示して居ます

紳士賭博檢擧

京城蓬萊町一ノ九五テキサス石油會社員安宅洙(四二)中林町三一三魚物商… 孔北町二〇一具…

全般天氣豫報(一)

京畿 忠南北	北西乃至北東の風	晴れたり曇つたり
全南北	同右	大陸に依り晴れたり所により雨か雪が降る
慶南北	同右	曇
平南北	同右	晴れたり曇つたり
黄海 江原	西乃至北の風	同右
咸南北	北西乃至北東の風	晴

京城地方【今晩】晴れたり曇つたり【明日】同じ

仁川地方【今晩】風弱く晴れたり曇つたり【明日】風弱く晴れたり曇つたり

京城溫度(卅日)最低零下十度二(卅一日)午前六時零下七度八正午零下二度二

黍の二重賣り

【平壤】黍を二重に賣つた不屆者……大同郡府山面水… は昨年十一月頃黍一石七斗を十五圓で賣渡すとて手付金を受取りその黍は他の者に賣渡す等して申告により平壤署ではこの不屆者を搜査中二十九日明遂安街道で逮捕

女給消える

安東縣… 通りの二禰鐵食堂女給增田節子さんが去る廿七日出勤したまゝ歸宅せぬので食堂に問合せた結果缺勤届を出して姿を晦ましたと判明青くなつて探し廻つた結果、京城驛前大京旅館に居るとの事を知り卅日京城府内各署へ搜査方を願出た

日曜氣配

粂平内 (65)
小金井蘆洲 演　福田勇 畫

お伽噺五百石(二)

飛驒守は、槍光を平内の面先に突つけ、

「ヤア世迷ひ言を申さず、小刀一本で働けるだけ働いて、武士らしき最期を遂げよ、手向ひは許しはない、容赦すぞ。遠慮なく斬つてかゝれい」

平内は怒氣心頭に發して、眼を怒らし、

「ヤツ」

と一聲喚き叫んで飛驒守の手許へ飛込んだ。

もとより飛驒守に隙のあらう道理はない。それを承知の平内が、自身の氣力ばかりで大敵にも捨身になつて斬込んだのだ。身を捨ててこそ浮ぶ瀬もあれ――といふのは此處だ。

不意を打たれて飛驒守、思はず三尺ばかり後に飛退つた。

凡そ人間の氣力ほど恐ろしいものはない。平内は頭の先から爪の先まで勇氣で出來上つてゐる男だ。今は最後と決心してゐるので、文字通り死物狂ひの大暴れである。

平内は秋毫の小刀一本で、三人の大名人を對手に右へ左へ飛退び跳退び、縱横無盡に驅け廻る。

柳生親子は、平内の右と左から又右衞門は正面から、次第々々に詰寄せて遂に廣場へ誘き出した。

平内は却つて心得たりと喜び、獠て習ひ覺えた妙技とはいへ、もつて生れた早業で眼にも止まらぬ身の動き、彼方へ驅け此方へ飛びかはし、凡そ一時ばかりも戰ふうち日はもはや暮れてしまつた。

此時、但馬守は何か合圖をされたらしく、三人一齊に、物をも云はず踵をかへして、バラ〳〵ツと逃げ出した。

平内は大音聲で

「ヤア、各々方、それや御卑怯でござらう。お返しあれ〳〵」

と叫びながら追驅けて行つたが、ある座敷の入口で、たうとう三人の姿を見失つてしまつた。

「はて、何處へ逃げられたか」

四邊に注意深く眼を配つてゐると、向ふの座敷の障子がサラリと開いた。

座敷には燭の光りが煌々として四方が眩ゆいばかり。奥に嚴かな聲あつて、

「粂平内兵衞長守、柳生流の指南を許してとらする。武術において天下無敵であるぞよ」

と威力のある音聲。

正面には柳生但馬守、同じく飛驒守が威儀を正して然然とお嚴へになる。とその前には柳生新陰流の巻物が白木の三方に乘つて、左右には荒木又右衞門吉村、平松慶三郎、阪田藤十郎など居竝んで、銘銘袴姿嚴めしく、威風堂々として四邊を拂ふばかりである。

荒木又右衞門は、第一番に聲をかけ、

「平内殿お目出度う存ずる」

と祝詞を述べて、微笑を投げた。

平内は今更ながら呆然として、暫くの間、言葉もなかつた。

やがて秋毫を鞘に納め、歪んだ袴をつくろひ直して、徐ろに座敷に通り、

「さては唯今のはお試しでございましたか。未熟の武藝をお賞美下され御沙汰、それのみならず天下無敵と認むるとの仰せ、寔に有難く、身に餘る面目でございます」

三方の巻物をとつて、三度押戴いて懐中し、後に退つて平伏した。

「先刻よりお手向ひ仕り重々の御無禮、何卒お免し下さりませ」

丁寧に挨拶を申上げる。

遂に粂平内は、日本一の武術家が三人揃つての大試合に及第して日本無敵の稱號を貰ふに到つた。

さて、その後は直ぐに御酒宴の席となり、こゝはもう武術上の事でございますから、柳生殿御親子も、常の大名などといふ堅くるしい禮儀をぬきにして、どこまでも平民主義、互ひに一座打解けて武術の面白い話に夜の更けるのも知らない程、興にのつて平内のための祝宴が設けられた。

棚卸前の……
吳服雜貨格安賣出し
一日ヨリ三日マデ　四階ホールにて
物價高騰の折柄吳服雜貨の御買上時は今！
京城 三越

男性ホルモン
エナルモン

初老・高齢期　青・壯年期
國際的に効力の優秀を承認せられたる
國際聯盟ホルモン委員パークス博士による「男性ホルモン製劑の効力比較試驗」の結果、エナルモンは著しく强力優秀なることを證明せられたり
疲勞倦怠感、頭痛、能率・記憶力低下、食思減退、動脈硬化、精力減退
男性的特徵を發揮し得ざる性徵不全
生殖器性神經衰弱、性障害、憂鬱症
有名藥店にあり
發賣元 大阪 株式會社武田長兵衞商店
關東一手販賣 東京 株式會社小西新兵衞商店
製造元 株式會社帝國臓器製藥研究所
武田發賣品

本店 京城府南大門通一丁目十四番地
株式會社 漢城銀行
代表取締役 専務取締役 伊賀誠一
支店 京城南大門、同東大門、同西大門、同本町
出張所 水原、驪州、大田、永同、大邱、釜山、開城、延安、平興、平興大和町、義州

石鹸讀本 12
ヒフのためなら、永もちをのぞむのはいけません。石のやうな石鹸がヒフにいい譯はありません。
御園石鹸

二月一日
松竹大船トーキー
監督…五所平之助
花籠の歌
近代銀座風景　岩崎文隆作(娘と板前)より
主演 田中絹代 佐野周二
三映社提供
吼えろ！コザック
烈々火を吐く逞しき鬪志
隊長ブーリバ
監督…アレキシス・グラノフスキイ
主演…ジャン・ピエール・オーモン　アリ・ボール　ダニエル・ダリュウ
暖かな……樂しき
明治座

資本金壹億七百貳拾萬圓
三和銀行
京城支店 南大門通二丁目
本店・大阪市

一月卅一日より四日間　大衆席二十錢均一
新興大泉大作 オールトーキー
▲半島の舞姫　崔承喜主演
新興京都超大作 オールサウンド
▲名君爛漫城　尾上菊五郎・森靜子
米國テイファニー社 日本語版
▲躍進猩々軍　積公總出演
晝夜三回　第一回は午前十一時三〇分より
浪花館

一月二十九日二月二日＝五日間
裝い新たに再び訪れ來る名篇！
(1)PWEトーキー"白衣の佳人"　入江たか子 岡讓二 主演
(2)浪曲トーキー"忠治とお萬"　澤村國太郎・黒川彌太郎 花井蘭子 主演
日活 喜樂館

一月廿六日より
東京大歌舞伎
日本一の早替り名人 市川百々太郎、市山辰之助、尾上菊…
二月壹日二日二日間
一、狂言　二、新吉原百人斬　三、番町皿屋敷　四、所作事保名狂亂　五、繪本太功記十段目
お好みに依り特別出演
京城劇場

二月一日より三日間　大衆席二十錢
京都特作サウンド版
會の紅笠
寢返り仁義
京龍館

一月二十五日より七日間限り
特選 女流萬歳大競演
ミス・ワカナ
朝日座

總督認可
京城第一自動車學校
京城府黄金町六丁目

極上絹糸製
カスミ網
貳間 貳圓也　參間 參圓也　五間 五圓也
京城府明治町一丁目
秋岡商會

大都現代劇超特作
旅情一夜嘶
中央館

世界を敵として
眞夜中の酒場
成社

忠烈肉彈三勇士
若駒三勇士
千兩役者
與太者行脚
黄金座

紅天夢
花火の街
國際ニュース
日本語版ニュース
ワカゲキ

松竹キネマ
二月一日より　上映時間表

	第一回	第二回	第三回
ニュース	11,30	4,07	7,00
松竹大船トーキー 花籠の歌	11,57	4,22	7,22
三映社提供 隊長ブーリバ	1,28	4,53	8,58

入場料金大人五十錢　小人三十錢
明治座

南總督西鮮巡視

【海州】西鮮巡視中の南總督一行は鎭南浦まで出迎への鄭黃海道知事と坂上警察部長の案内で三十日午前九時三十分猪島着、安岳、載寧を經て同午後三時官民多數の出迎へをうけて海州着、海州神社に參拜して道廳に入つた(寫眞=上から=海州神社參拜、鎭南浦丸上で浚水狀況を聽取、黃海道廳に上陸)

協會本部折れて 丸ナの縺れ解消

阿部副會長も辭表を撤回 第四回總會新義州に開く

【新義州】丸ナ協會第四回總會は故限の如く鎭南浦開催の獨斷的專横ぶりによつて副會長阿部擎男氏の逆鱗にふれ遂に同氏の辭表提出となり西鮮三道の鑛物業者を網羅した丸ナ協會もあはや解散の運命に立つに至つたが、この危機を知つた本部側は周章狼狽し直ちに幹部を新義州の阿部副會長の下に急派し「第四回の總會を再び鎭南浦で開催することになつたのは提出議案が鑛物檢査支所と折衝をとくべき事項の多い關係があつたゝめで何卒諒承されたい」と極力辯解したが阿部副會長は既に辭表を提出し新義州開催でなき限り到底撤回することは出來ないと初志通り申し渡したので、本部としてもこの際丸ナ協會の解散は極力避くべきであるとし、阿部副會長の主張に從ひ三十一日開催の第四回總會は新義州で開催することに決定、阿部氏も漸く辭表を卻下して圓滿に解決を告げるに至つた

附議事項決定 役員會も開く

阿部副會長の強い主張によつて新義州と決定した丸ナ協會の第四回定期總會は三十一日午後一時から新義州公會堂で開催することに決定、急遽諸般の準備を整へた、附議事項は……十年度事業報告▲十一年度豫算審議▲各地提出議案審議▲役員補缺選擧 以上の四項目、なほ總會に先だつて同日午前十時から役員會を開催

保釋中に密輸

三年越しに金塊一萬五千圓 連累者も二名檢擧

【新義州】新義州府常盤町一丁目鴨江旅館主下野德次郎氏は、太田金塊密輸事件に關係し保釋中を太田事件とは別個にまた／＼金塊密輸の嫌疑が發覺され新義州署に引致された、事件は一昨年からの總額に密輸額は一萬五千圓で大阪その他にも四、五名の關係者ありうち二名は既に引致、殘餘は目下刑事を派して檢擧中で連累者の逮捕とともに一切が暴露されるものと見られ注目されてゐる

大金を持出し 滿洲へ飛ぶ

出した手紙から足 横着店員遂にお縄

【平壤】府内新倉里豐信公司雇人李昌範(二三)は舊臘二十九日夜主人の就寢を待つて金庫から現金一千圓を持ち出し所在を晦ましたことを主人李永權氏が發見し直ちに平壤署に申出した、同署では各方面に手配同人の行方を搜査中去る十六日同人の從兄に當る黃海道海州邑南本町池築園苑の堺信から滿洲國ハルビン驛前朝陽旅館に宿つてゐることが二十九日に至つて判明、平壤署では直ちにハルビン領事館警察に同人の取押へ方を打電したところ三十日逮捕した旨返電が到着、警察が身柄受取りに北行した

阿片密賣

三人組就縛 懲役と罰金

【大邱】達城町派出所富貴道巡查がモルヒネ中毒患者の行動を調査中、府外飛山洞金署景(三〇)の行動に不審な點を多々認めたので二十九日夜踏込みを襲つて逮捕し取調べの結果、署景は支那人から阿片を買求め、密賣してゐたもので共謀の昭町權正洙(三〇)外一名も同時に逮捕され、署景及び正洙は懲役三ヶ月、他の二名は罰金三十圓の即決處分に附された

無煙炭盜掘

四人組の一味

【平壤】四人組の無道炭盜掘 二十九日午後一時頃大同郡大同江面栗里寺洞南東鑛業部經營の無煙炭坑構内の鑛坑に入つて無煙炭を盜掘してゐる四人の男を同炭坑守衛康永曦外二名が發見、大格鬪の末取押へ平壤署に突き出した、右は同里三八鄭鎭渉(二〇)外三名で

海州商議の新設

府制實施より先に實現か 機運いよ／＼熟す

【海州】あらゆる方面に急激な飛躍をとげ近く人口六萬突破を豫想されてゐる海州邑に最も重要な商工會議所の新設については豫て有志間で論議中であつたが、府制實施と共に商工會議所設置促進の具體的運動は遂に表面化された、邑の現狀から觀察しても豫算關係は充分な擔稅力を包藏してゐるから商工會議所の設置は府への昇格よりも一步先きに實現するのではないかと有望視されてゐる

北鮮を舞台に スパイ暗躍

無形の白熱戰展開 防諜陣緊密加はる

【羅南】國際關係より多岐な折衝を經つゝある國境第一線北鮮を舞台に暗躍する諜報の間諜戰は益々峻烈を極めつゝあるので、これに對し十九師團管下重要方面では機密の萬全を期して周到な防諜陣を布きこゝに無形の白熱戰を展開してゐるが、右に關して石田羅南憲兵隊長は二十九日本部に往訪の記者に左の如く語つた

諜報では最近諸外國の密偵戰に全力を注いで益々峻烈を極めてゐる模樣で、この間諜戰においては我方は確かに一步遲れてゐるのではないかと思はれる、これは生一本な日本國民の國民性も多分に手傳つて物事を表から直視するといふ心理的習性の然らしむるところかも知れないが、一面良い所であると共に間諜戰においては確かに短所といふべきであらう

防諜と云ふことに就いてはまだ／＼全機能をあげて萬全を期してはゐるが、どうも最近滿洲方面を經由してちよい／＼情報が漏れはせぬかと思はれる點がある、これはどうしても將來滿洲國軍警と一層緊密な聯繫をもつて兩者一丸となつて防止せねばならないと思ふ

預金帳掏摸

【延安】二十九日延安市日の雜踏に紛れて延安面館泉里安秉勲氏のポケットから延安金融組合の預金通帳と印鑑を失敬、犯人はそのまゝ通帳と印鑑とで預金を引出すべく人を使つて金組で手續中安氏の屆出により警察署では直ちに金組に電話し掴護しと見せて刑事を待ち伏せてその使ひと共に犯人逮捕に向つたが犯人は形勢を逸早く感づき何れかに逃走被害はなかつた

横着店員

【舉山鎭】市内貴金屬商半島屋の店員崔消甲(二〇)は常に主人の目を掠み惡事を働いてゐたが最近は更に悪く客からの修理委託時計を入質或は優良機械を不良品と交換し側のみ新品として他に賣却する等七件に及んでゐるのを發覺し廿七日…明るみとなつた、餘罪多數ある見込みで嚴重取調べ中である

咸興體協野球部

【咸興】咸興體協野球部では廿九日午後四時から道廳倶樂部に役員會を開催、新年度の陣容整備に經費徵收に關する打合を行ひ各分擔を定めて散會した、新年度に於ける陣容整備案は
部監一名▲漁組聯合會一名▲合同電氣支店一名▲無盡會社一名▲土木課一名▲山林課一名▲農務課一名
の補充で新人を採用し一層に明年の不振、不評を挽回せんとするものである

原州の大雪

珍し尺餘積る

【原州】二十八日正午から翌早曉まで降り續いた雪は近年稀に見る大雪で積雪量一尺餘に達し早朝から商店街は雪掘に大童であつた

氣の早い商人

春の牡丹台に 露店の出願

【平壤】舊臘に平壤は…名勝牡丹台は今後益々…夢をなさばつてゐる許可中の早い商人達は既に早くも花の人出を目當てに露店營業の願を提出して來て平壤署當局を面喰はせてゐる、これは後人氣を煽ぶため夏を早く迎へての結果らしいが同署では昨年と同樣殺致その他の衛生を出いて露店場所を決定した上で願書を一纏めにして許可後を決定する模樣である

立派に清算した 惡思想道の汚名

咸南の中堅青年養成講習會 豫期以上の上首尾

【咸興】昭和八年以降五ヶ年計畫で實施中の咸南道主催中堅青年養成講習會は十一年までの四年間に二千一百六十人を訓練し講習修了者には毎年數回召集その他の方法により不斷の指導、督勵を加へてゐるがこれ等修了生の現況につき廿八日集計を終へた結果に見れば更生部落の役員として活動中のもの十四%の三百三十四人▲振興團體の役員として活動中のもの二十七%の六百三十一人▲更生運動の模範的な活動をなしつゝあるもの四十一%の九百六十六人▲部落振興に關し模範的な活動をなしつゝあるもの十八%の六百七十一人の輝かしい數字を示し特筆すべき活動の見受けられぬものは僅十三%の三百十五人、思想道の惡名にも拘らずこれ等の運動に加擔して檢擧されたものは三%の八人に過ぎず好成績である

元山泉校展覽會

【元山】泉町小學校では卅一、一日の兩日午前八時から午後五時まで同校講堂で兒童の成績品展覽會開催

昇段大手合戰譜 (1)

日本棋院

初段 竹中幸太郎 先五 番先 初段 日下包夫

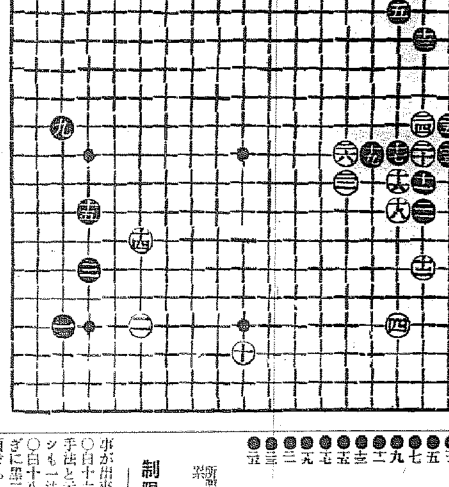

●一	れ十六		○二	か十六	1
●三	た十四		○四	に十六	1
●五	に五	14	○六	た四	3
●七	ほ三	18	○八	ぬ三	6
●九	れ九	3	○十	ぬ十七	6
●十一	は十二	5	○十二	は十四	2
●十三	は六		○十四	か十三	11
●十五	た十三	3	○十六	に十二	13
●十七	に十	7	○十八	に十三	1
●十九	ほ十	21	○二十	は十一	2
●二十一	は十三	5	○二十二	へ十二	18
●二十三	ろ十	3	○二十四	は九	
●二十五	ろ九		○二十六	へ十	10

(一分以内は切捨)

所要時間 (白 一・一九 黑 一・二九) (延刻五分加算)

制限時間各八時間

對局者の言葉

(黑) 九、十一などのヒラキ工合がむづかしい所で、はつきりしなかつた

(白) 十二で適一路接近して行くと、黑「ほ十一」のトビを好調ならしめます

(黑) その白十二が小ゲイマなので、十三とコスンで手堅く右上隅を占領したのですが——

(黑) 十五の受けは、緩いかと思ひましたが——

(白) 十六で上邊「と三」のヒラキツメも好點なのですが、次ぎに黑「ほ十一」とトバれさうなので——

(黑) その白十六のツケは意外でした

(黑) 二十一のソヒツケは、白二十二、黑二十三を期待したのですが、譜の如く白二三とカゝられてみると疑問のやうです

評解 五段 篠原正美

○白八で左邊の星又は星下に先鞭し黑「た十七」のコスミと交換したる後——黑が此の「た十七」を省略すると、白「れ十七」とツケる參考圖の手段があつて、左邊星下の白を有力ならしめる——上邊白八にヒラキ、左右の大場を同時に打つ事も可能とされる

譜との優劣はとにかく、一案として考へられやう

○白十や十四のトビを先きにし黑の動靜を見るのも一策である

其時黑譜の如く十五の受けならば、そこで白「り十六」又は「り十七」と二路右に寄せて働かせる事が出來るのである

○白十六のツケは此の場合硬軟の手法と云へるが「ほ十二」の手も一法である

○白十八は二一に押へるべきで、次ぎに黑二十白「ほ十一」と進む變化である

●黑二一のソヒツケは聊さか無理で二四から押へて十一の一子を棄てて打つ位のものであらう

譜の如く白二二とカケられ、黑二三と下からハネ、白二四とノビられるのは好ましい姿ではない

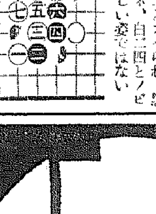

(參考圖)

國防獻金

【舉山鎭】木材業者山崎敬騎氏は從來公共事業に數萬圓の寄附をなしてゐるが今回時局非常時を反映し十八日憲兵隊に對し國防獻金として金二百圓を申し出たので憲兵分隊長は即日軍司令部へ手續を取つた

介川面事務所 爭奪戰再燃

内介川の有志蹶起 當局訪問反對陳情

【高城】栄興=外、内兩面が相對立して昨年以來紛糾を續けてゐる介川面事務所位置爭奪戰は既報の如く面協議會で明星里に移築すべく表決で可決し一段落するものと豫想されてゐたが、二十日内介川側有志朴鏞賢、元鼎林氏外四名の代表が上京、陳情書を携帶し更に十八日には代表が二百數十名連署の陳情書を携帶上部して郡守に提出すると共に道知事宛にも郵送したが、その内容は

同面は目下駐在所新築、徂川普校學年延長、簡易學校新築等の面内事業が山積し面民の負擔は過重となつて未完成の儘となつてゐる上去年の風水害のため面民は生活にさへ極度の脅威を感じてゐる狀態であるにも拘らず面民の負擔で現在の面事務所が執務上何等支障の無い限り改築することは面内情勢を知らぬ誤りであるのみでなく、なほ現在の位置は面の中央であるにも拘らず態々面の一隅である明星里に移築することは同一面の適正平附近の發展を阻害するものとは今更言ふを俟たない

との繁榮で成る理由のある備で更にこの問題は再燃するに至つた、代表三氏は語る

先日面協議會で明星里に移築すべく可決になつた如く巷間に傳はつてゐますが、これは全く不法にも協議會召集狀に面長は附議事項を附記すべきものであるにも拘らずこの件のみは記載もせず召集して來簽の上程をなし議員數から負けてゐる關係上向ふ側のやるが儘にまかせて置いたものであります、自分達も永遠に反對する必要がないと主張するものではないのです、面經費の負擔で面民の特別賦役で施行する事業である以上また現在の事務所が事務に支障がない程度であるから面民の經濟を見計つて施行すべき事であると云ふ結局面民全體の爲めであります

瀆職官吏

一味に求刑

【麗水】元順天税務署長外二名の瀆職を繞つて麗水、順天兩地の醸酒造業者八名の第一回公判は二十七日光州法院に開廷、贈賄側の審理が行はれたが、十八日午後一時から大森裁判長、安田檢事…氏の取調べがあつて、かくて午後六時過ぎに被告人の辯論終了、證據調べ等の要求説明があつて檢事の論告に入る

香川檢事は金品の收受と饗應に關聯する事實、一方は酒造業者で全面的に取締りを受け、須上の査定調査を受けてゐるからその手加減如何は重大な影響がある云々と前提して論告を進め、消延水を行つたやうな預けさに被はれ、次いで瀆職が充分成立する理由をあげて峻烈なる論告をなし次の如く求刑、大森前課長に懲役二年、藤井前係長、李敬權懲役八ヶ月、金景澤、田村直亮の兩人罰金二百圓、金東洙罰金百五十圓、藤本政一、李東丙、明昌洙、金丙利の四氏は罰金百二十圓、張再煥罰金百圓

それ／＼求刑し午後七時終了、夫に引續き木尾、北村、金龍式、坂口、長谷川、宋の六辯護士の辯論あり判決言渡は二月四日

三人組拳銃強盜

鹽賣りを脅し現金強奪 一年振りに一味就縛

【新義州】一昨年の五月、義州郡水鎭面水口洞の鴨綠江岸で鹽を賣つてゐた同洞の韓昌和さんを脅迫し現金二十八圓を强奪して逃走した元馬賊の支那人唐興釣(三〇)外二名(三)張華元(二七)の三人組ピストル強盜犯人は三十日義州署内合駐在所員の手によつて逮捕され一年越しに解決を告げた

永興郡兩島の漁場爭ひ

圓滿に解決

【永興】永興郡億岐面卿島と鎭坪面猪島とは相接近した永興灣内の島嶼で住民の全部が漁業に從事して生計を維持してゐるが兩島は接近してゐるだけに從來からともすれば漁場區域の繩張り爭ひが絶えず去る一月十六日も猪島民が漁具に濫用動した猪島民は自分等の漁場區域を侵害するものとしてこれを制止したことから端を發し、くもや兩島間には漁場問題でごた／＼が起り羽音億敏、鎭坪面面長、鎭坪駐在所員、文元山牡蠣組合理事立會の下に調停を行つたが途に和解成立せず卿島民の陳情により去る廿七、八兩日間に亘り永興郡の廣鎭技手の實測によつて兩漁場の區劃は確定され境界標木まで建てるに至り漸く圓滿に解決されたばかりか將來この種の紛糾問題は根絶するに至つた

淺田飴

セキ

冷込みは諸病の因 寒むさの保健に 淺田飴!

感冒、咳は勿論、強い寒さの冷込みから喘息、肺病、肋膜炎などの亢進病中病後の衰弱、常に虛弱な兒童やお老人の適應劑

【適應症】たんせき一切 感冒、百日咳 喘息、肋膜炎 氣管支カタル 肺病の咳 咽喉の惡き人 聲を使ふ人 一般健康者の補助藥

本舗 東京 大阪 堀内伊太郎

全國各藥店にあり

肺病・肋膜になやむ 京城日報讀者の大福音

◎セキ止め法
根本の肺病を治さぬうちはセキは止まり切りませんが、辯り難しい時には、オペコ、貝母、桔梗、バランの根などに甘草を加へたものを煎じて服用するがよい。

◎喀血の手當
喀血の爲め死に至る危險は先づ無いから、恐れず、あわてず「治療の原理」記載の止血法を行つて下さい、必ず止血します。

◎肺病は不治か
肺病は治ります。肺病不治とは肺病を藥物のみで治さうとする結果萬能論者と西洋文明心醉者の言葉です。心を強くもつて「治療の原理」に示す治療法を實行して下さい。

◎熱について
肺患者の發熱は、結核菌の毒素が血液中に吸收されて全身を循環する爲めに起るもので、發熱は實に結核の警報であり、肺臓活動の正確な報告であります。肺患の熱に下熱劑を用ひるは火を消さず煙を追ふの道理で、一時的に下熱しても毒素の消散と共に、より昇熱して病勢と體力障害の爲めに遂に倒れます。「治療の原理」に教へた解熱法を實行して自然解熱を征服して下さい。

◎酒と煙草
酒と煙草は絶對にいけません。酒は喀血昇熱の直接原因となりますから藥用酒でも不可。煙草はそれを刺戟し、その他百害あつて一利もないから絶對やめて下さい。

◇野生藥草と肺病
野生藥草で肺病によいものは承ケの實、アミガサユリの根、桔梗の根、ジヤノヒゲの根、ハトムギなど澤山あります。くはしくは『治療の原理』を見て下さい。

◇正しい治療法
今すぐハガキをお出しなさい。「京城日報で見た」と書いてハガキをお出しなさい。お蔭さまでその金言四大化和合の教へを盛とせる治療者「治療の原理」と寺院藥草公開「靈明のあなたへ」の肺患征服の指導書無代進呈いたします。早くこの教へにより て肺病ロクマクのなやみから、救ひの光明によろこぶ身となつて下さい……。

河内國小坂町 功德山 德林寺

尿の病と性病に

じんぞう病 ぼうこう炎 尿道炎 淋疾 消渇 寢小便

推奨された……自療効果

尿の病と性病は、冷込や酸胃、氣候の不順から起る事が多く、又大腸菌の浸入や性から受ける病毒の感染もある。

何れにしても厄介な慢性病で仲々思ふやうに治らず、氣候不順の此頃は殊に惡化し危險な併發症を起し易い。療病者は今迄種々の療法に迷ひ、あれこれと手を盡しても結局治し切らず

然し本病は何も不治ではなく、充分治る病氣である。一刻も早く最も適當した療法で、治療を誤らぬ事が第一である。

幸ひこの相談相手として多年尿病、性病の研究に志し人知れず悩み苦しんでゐる人が多く之に氣の毒の外はない。

自療室泌尿部は、不幸な難病者に同情して完成した新藥の自療法を番の患者を發表し、悩める患者には全部無料で送つてゐるが、此療法は植物ホルモンを基礎とした合理的の主劑であるから、各地の實驗者から無數の謝辭が來てゐる。同病者は躊躇せずハガキに此新聞で見た事を書いて申込み、其自療に専心する事が最もよい。

和歌山市公會堂通 同公療院

内鮮運輸船出帆

阪神行 昭福丸 二月一日 二日
阪神行 弓張丸 二月三日 四日
阪神行 國取丸 二月四日 五日
阪神行 千山丸 二月七日 八日

各船共場合ニ依リ關門、瀬戸内海寄港仕ル可ク候

仁川港町四丁目 大和組回漕部 電話二〇〇七番

尼崎汽船出帆

阪神行 百福丸 一月 在港 廿七日
阪神行 正生丸 一月廿七日 廿七日
阪神行 朝博丸 一月廿八日 廿九日
阪神行 赤城丸 一月廿八日 廿九日
阪神行 玉榮丸 一月卅日 卅一日

右之通ニ御座候間不相變御利用願上候

仁川府海岸町 合名會社尼崎汽船部代理店 高杉商店回漕部 (出荷係 電話二三〇番) 入荷係 電話五九番

九州郵船出張所 釜山出帆

○博多行 毎日午前十一時
○對馬壹岐長崎行 毎月十二回午後二時 一日四日六日九日十一日十四日十六日十九日廿一日廿四日廿六日廿九日
○下關行 毎月六回午後六時 四日九日十四日十九日廿四日廿九日出帆

詳細は左記へ御照會被下度候

釜山府第一棧橋 九州郵船株式會社出張所 電話二四一一番

朝鮮郵船定期出帆

乘客貨物取扱船中食事付 △印船客扱

東京行 (關門、名古屋、清水、横濱、東京) 成鏡丸 一月 日 江原丸 一月廿六日
阪神行 源江丸 源城丸
鹿兒島行 (三角、長崎、鹿兒島) 開城丸
上海行 (釜山、淸津、淺川、上海) 慶島丸

近海郵船仁川出帆

大連、靑島行 平安丸 平安丸
臺灣行 會寧丸 岐阜丸

沿岸郵船出帆

海州行 大運丸 一月廿八日
沿岸臨時出帆 蘇江丸 毎日十回往復 鳳凰丸 往復丸 仙掌行 時一朝運丸 長谷川丸

朝鮮郵船株式會社代理店 日本郵船株式會社代理店 近海郵船株式會社代理店 大連汽船株式會社代理店 朝鮮運送株式會社 仁川支店回漕部 電話代表番號一〇四番

朝鮮海洋社定期航路廣告

●瑞山行 瑞山丸毎日往復 寄港地=三吉里、大湖芝、大山、大要里
●唐津行 瑞山丸(長甲丸) 毎日往復 寄港地=漢津、孔浦里、南光浦
●仙掌行 萬里丸、千里丸、長谷川丸毎日往復 寄港地=延坪島、邑内
●溫陽行 千里丸(月八回) 寄港地=牙山
●海州行 瑞山丸、太郎丸(隔日往復) 寄港地=延坪島、邑内自動車連
●瑞山、唐津、仙掌、溫陽 注意=瑞山、唐津、白石浦行は午前二時前出帆 忠南各港より仁川歸航は滿潮二時前出帆とす

仁川府港町一丁目五番地 株式會社 朝鮮海洋社 電話 二〇三番 一〇二番 (營業・監督・乘務)

京城日報
朝夕刊共八頁
朝刊
發行所 京城府太平通一丁目 合資會社京城日報社

贈呈 22 新聞讀者

『ものを云ふ』全集

・ものを云ふ手紙のコツ
・ものを云ふ意見書・報告書
・ものを云ふ名刺の使ひ方
・ものを云ふ看板の作り方
・ものを云ふチラシの作ひ方（辻克巳）
・ものを云ふ飾窓の研究
・ものを云ふ贈物の仕方

必ずものを云ふ……何事にもものが生きる！必讀の頁！

實業之日本 二月一日號

軍部と官僚　齋藤隆夫
增税の人心に及ぼす影響　增田義一
◎物價はどうなる（金原賢之助）
◎株式はどうなる（勝田貞次）
◎月給はいつ昇る（野田豐）
▲今年は資金を如何に運用すべきか？
▲金廻り物語
▲大川平三郎氏の思ひ出

オール十倍化の研究
・外交能率十倍化法
・株價の變動で千圓を一萬圓に
・貸家と浴場の經營で七年間に資産を十倍にした實話
三千圓の工場を四年後に卅萬圓で住友に賣つた
小松熱鍊常務　小松桂之助氏苦鬪記

各界花形外交のやり方解剖
・保險外務員の卷
・株式外交員の卷
・自動車販賣員の卷

◎今年實行の私のプラン
・月賦の建物は得か
・百貨店法案の話
・一回各種料金調べ
須田町食堂主 加藤清二郎
銀座オリムピック 矢部七三男

世界三巨人の健康法
・ルーズベルトの健康法
・ヒットラーの健康法
・ムッソリーニの健康法

・サラリーマンの性病治療法（中島博士）
・「クミス」結核療法とは何か（西尾博士）
・四十歳前後の人にホルモン療法（松田醫學士）

價卅錢　送料二錢
東京京橋・銀座西
實業之日本社（振替東京三六番）

朝鮮みやげに ツルチュク喜ばれた人の大喜び

參茸トニク

人參・鹿茸・陸羊宿の製劑にして迅速しかも偉大な効果を誇る美味の強壯トニク！他の滋養劑の如く顔色なし、これこそ理想の滋養強壯劑
先づ御試用を乞ふ
補血強精、生〇器疾患、肺結核、男女老幼一般虛弱等に特効あり
五圓、二圓八十錢
醫學博士 十二篇推薦實驗報告書及試供品進呈

有名藥店及百貨店
類似品に注意

製造元 慈善堂製藥株式會社
京城鍾路三丁目
振替京城一九〇七番

新訂版 大日本人名辭書

新裝成つた增訂版!!
學界多年待望の書「新訂版大日本人名辭書」出づ!!
低廉無比の特價版にて然も比類稀なる豪華版!!

大日本人名辭書は、故法學博士田口鼎軒先生の經營出版に係り、明治十九年初版刊行以來五十二年、重版毎に增訂を加へ今回第十一版の刊行を見る。人物の網羅選擇の精到收錄範圍の廣汎、日本人名の一切經にして、同時に祖國の姿を如實に知る國民讀本である。眞に我國人名辭書の嚆矢で、唯一の榮冠を荷ふ所以て、明治大正・昭和の半世紀以上に亘る不朽の名著である。更に人名辭書は吾人の文化生活上、一日も缺くことの出來ぬ必備の寶典である。良書を徹底的に大衆化し、普及せしめることは我等の責務である。茲に莫大なる犧牲を拂ひ、出版界破天荒の廉價を以て提供する。此際特に各位の御支持と御援助とを切望する。

「大日本人名辭書」推讃
日本を代表する一大人名辭書　東京帝國大學名譽教授 文學博士 上田萬年

田口鼎軒博士遺業の完成　公爵明治大學總長 文學博士 三上參次

創期的の至寶　東京帝國大學名譽教授 文學博士 藤村作

本書の使命　文學博士 笹川種郎

新訂版大日本人名辭書は、徹底的普及の信念を以て、價格を極度に低廉にし、茲に出版奉公の赤誠を盡さむとし、採算を度外し實費同様を以て、各位に提供致します。

第一卷 ア・カ・サ　昭和十二年一月下旬配本中
第二卷 カ・ミ・ヤ・タ・ケ　同年三月
第三卷 タ・ケ・フ・ル　同年四月
第四卷 フル・補遺　同年五月
第五卷 刀劍銘・系譜・年表・索引　同年七月
又發行期日も左記豫定通り僅か七ヶ月間に全部完結致します。

四六倍判・總紙數四千二百頁（各卷八百頁以上）全五卷。最上模革布製・天金・背模樣及表紙金箔入・豪華版。
特價各卷金五圓（定價各卷金七圓）。
送本料 東京市内金六錢・内地金三十錢・領土金七十五錢（一冊分）
特價期限 昭和十二年二月二十八日限（期限後は定價に復す。）

內容見本進呈

東京市小石川區竹早町三十二番地（內外書籍株式會社內）
大日本人名辭書刊行會
電話 小石川（85）一〇五四番
振替 東京 五三三〇〇番

三角寛著　宮本三郎裝幀

山窩綺談

瀬降と山刃

現代の神秘・山窩千年の戀と魂を暴く
待望の書出づ！

定價一圓　送料十錢

菊池寬推薦
三角寛 昭和毒婦傳
呪はれたる愛慾

續半七捕物帳　一、二、三卷愈々出來

春陽堂版
日本小說文庫新刊と增版出來
既刊四百餘點 總目錄進呈

岡本綺堂著　半七捕物帳
綺堂讀物集
第七篇 怪獸
佐々木味津三著 右門捕物帳
喬二捕物帳
白井喬二著 巷談時雨双紙
村松梢風著 國定忠治
子母澤寬著 雪之丞變化
三上於菟吉著

國枝史郎著 血煙天明陣
村松梢風著 唐人お才
加藤武雄著 三つの眞珠

一冊十五錢より五十錢まで

東京日本橋通三丁目
振替東京一六一七番
春陽堂書店

女らしさなら 御園おしろい

械機揚捲式索條式根中 特許
汽機汽罐高壓喞筒土木建築鑛工用機械工具
中根式最新型コンクリート混合機

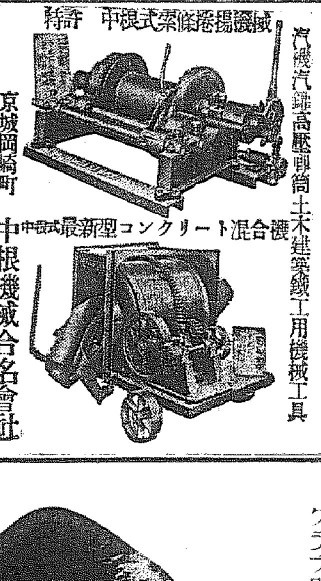

京城岡崎町
中根機械合名會社

正式 國旗
國旗一品　御用達
大久保貞次郎國旗部
京城黃金町三
電話本（2）二二四一番

創立明治參拾貳年
京城府南大門通二丁目
株式會社 朝鮮商業銀行
頭取 朴榮喆
專務取締役 堀正一
支店・出張所（京城南大門、同鍾路、同東大門、同本町二丁目、同本町四丁目、龍山、仁川、平壤、利川、淸州、群山、全州、裡里、長興、康津、三千浦、統營、馬山、鎭海、釜山本町、同牧ノ島、同富平町、府山、方魚津、元山、永興、咸興、端川、吉州、雄基、沙里院、載寧、信川、平遠、同東大門、鎭南浦、定州、新義州）

商業登記公告

（以下、商業登記公告数件：裡里出張所、井邑支廳、南原支廳、平澤出張所）

クラブホルモンの威力で
若く美しくなる！

化粧すればするほど若返る美容上の新發見が實現します。肌の榮養であるホルモンを特殊技術によつて配合したクラブ白粉を用ひますと、ホルモンが直接に皮膚から吸收されて、皮下組織の榮養となります。從つて、ますます新陳代謝を促進し血色はみづみづしく蘇り、「白粉ヤケ」「化粧アレ」の心配なく、生々とした若さと美を發揚いたします

ホルモン配合の新樣式の白粉
クラブ水白粉……五〇セン
クラブ煉白粉……五〇セン
クラブ粉白粉……五〇セン
クラブビジン……五〇セン
クラブ刷白粉……三五セン

綜合ホルモン配合
クラブ白粉

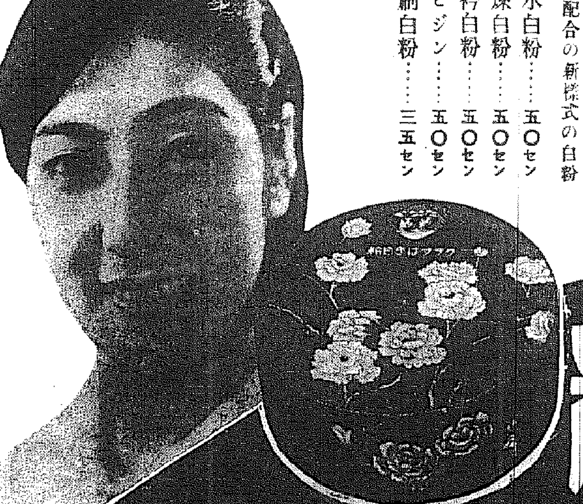

お化粧にはすべてクラブホルモン利用の
系統的なホルモン化粧が効果的です

クラブ乳液
先づ、お化粧下として綜合ホルモン含有の若返り化粧水クラブ乳液を脱脂綿に含ませて顔から襟を拭き、肌をしなやかにさゝのへます。
五〇セン　六〇セン

クラブ美身クリーム
次に、日ヤケアレ止めとしては勿論、白粉下としても比類のないクラブ美身クリーム（綜合ホルモン含有）を顔から襟へのばします
三〇セン　四〇〇セン　五〇〇セン　八〇〇セン

クラブはき白粉
その上に、ツキのよいクラブはき白粉（綜合ホルモン配合）をパフで軽くおさへるやうにつけます
十二色各 三十五セン

（P—16

林大將の組閣暗礁に乘上ぐ

組閣本部と陸軍側の意見一致に至らず

海軍は解散反對、陸軍は絕對條件

組閣本部は板挾み

【東京支社特電】組閣本部と陸軍の間に意見一致せず、卅一日中の組閣は不可能で流產說さへ起つてゐる、海軍は三十日 △憲法に格遵すべし△他省の政務に容喙せしむべからず の二條件を出し「差し當り解散に反對」を表明、陸軍は海軍への妥協と世論緩和のため三十日の聲明は出したが、解散は絕對條件となし、組閣本部は板挾みとなり苦悶中である、また十河氏は新京と連絡し板垣中將を推し立て、陸軍本省の推す古莊、中村兩將軍と對立し、幕僚中には十河氏排斥說さへ出で紛糾の兆があり、また海軍は藤田大將を推し、組閣本部は末次大將を望みこれまた一致せず、林大將は卅一日に後陸相を訪問に出かけたが、結局妥協が出來ると思はれるも、卅一日中の組閣は不可能であらう

早くも前途憂慮さる

【東京電話】三十一日午前の林、寺內會見に際し寺內陸相より中村孝太郎中將を後任陸相に推薦したるに對し、林大將は率直に板垣征四郎中將を懇望し結局兩者において互に考慮することにして一旦會見を終つたが、林大將は依然板垣中將を懇望して已まず、同日午後零時四十分十河氏をして寺內陸相を訪問せしめ重ねて懇望した、しかし寺內陸相もまた中村中將の推薦を固執して讓らず、兩者の折衝は再び頓挫の形となつたが、林大將の板垣中將を懇望するについては相當肚をすゑてゐるものと見られるから、後任陸相問題は樂觀を許さず重大事態に立ち至るかも知れない

【東京電話】後任陸海軍兩大臣詮衡に關し軍部當局より推薦された候補者と、組閣本部の要求する候補者との間に意見不一致を來した結果俄然事態は惡化し、林大將の組閣工作は不測の暗礁に乘上げる形となつた、組閣本部ではこれが打開策につき林大將を中心に河田氏を始め十河、大橋兩參謀と鳩首凝議を重ねつゝあるが、客觀的情勢は難局に直面するものと見られ早くもその前途を憂慮されるに至つた

陸海軍とも纏まる

十河信二氏は語る

【東京電話】十河信二氏は三十一日午後四時半組閣本部において左の如く語る

林大將は今や慎重に考慮せられた結果これに基き目下內輪で種々相談中であるがその內容は言へない、陸海軍との交渉は矢張陸軍が先決であるが海軍との間にも打明け[illegible]確信を持つてゐる、目下の所交渉の對象は陸軍であるがまだ具體的問題に入つてゐない、可及的速かに解決したいと思つてゐるが今日中に圓滿に纏まることを豫期してゐる、海軍の方とはまだ交渉をやつてゐない、陸海軍以外の閣僚詮衡も今日中に交渉を開始したいと思つて內々詮衡を進めてゐるが、陸海軍の方が片付かないのでそれに全力を注ぐまでに至つてゐない、陸軍との難局打開について、こちらが折れると云ふのか、それは諸君の御判斷にまかせる

問 こちらだけが一方的に解答を待つてゐるのではないか
答 それもお互に歩み寄らうといふことになつてゐる
問 明日午前、會見で最後の決定をなすのか
答 さうなるだらうと思ふ
問 陸軍が三長官の決定を動かさぬといふことになればどうなるか
答 それは判らない、併し現在の見込みでは明日中に纏まると思ふ
問 陸軍から歩み寄つて來るのか、それともこちらが折れるのか
答 それは調節後に委せます
問 流產するやうなことはないか
答 そんなことはないと思ふ
問 目下の問題は海軍には關係ないか
答 ない
問 海相候任の新聞について意見の不一致があつたがあれはどうなつたか
答 未だはつきり一致してゐないがこれは結局纏まるところに纏まると思ふ
問 海軍は解散に反對してゐると聞いてゐるがどうか
答 さういふ事實はない

十河氏との一問一答

【東京電話】十河信二氏は三十一日午後十一時十分組閣本部に於て記者團と會見、左の如き一問一答をなした

問 その後一向動きがないやうですがどうなつてゐますか
答 林大將は終始沈思黙考して居られるだけです
問 明日(一日)寺內陸相から返事が來るのですか
答 こちらから行くかあちらから來るかは明日打合せた上決定する[illegible]

後任海相の人選 急速決定は困難か

【東京電話】永野海相は三十一日午前林大將の訪問を受けた後直ちに麴町紀尾井町の伏見宮邸に伺候、伏見軍令部總長宮殿下に拜謁し林大將の協力懇請と後任海相推薦の希望を御報告申上げ、約三十分間重要御協議申上げて退出、組閣本部に林大將を訪ね海軍の確固たる意向を傳へたが、後任海相問題に就て永野海相は藤田大將を推した模樣で之に對して林大將は末次大將を希望してゐるため兩者の意見合致せず、海相はその後海相官邸に入り山本次官、豐田軍務局長、清水人事局長など首腦者と協議した、しかして永野海相は後任海相の人選に關して伏見軍令部總長宮殿下の御意向を體して慎重なる態度をとつてゐるが、之が人選に當つては現下の非常時局に鑑み、海軍としては公明正大なる方法によつてすることが時艱を克服して政局を安定せしむ所以なるを痛感してゐるので、林大將の意中もさることながら、海軍としては非常時局を背負ふ重大なる責務、特に部內の統制上斷固不動の態度を堅持するものと見られるから、林大將の意中に何等かの轉向なき限り後任海相の人選決定は急速に運ばないであらう

警護の人垣に包まれ、組閣本部に入る林大將＝電送

林大將再び陸相訪問

【東京電話】林大將は三十一日午後五時二十分組閣本部を出で陸相官邸に寺內陸相を訪問、行詰れる後任陸相問題の打開方針について重要協議を遂げた

河田烈氏が組閣本部に入る

【東京電話】河田烈氏は三十一日午後三時廿五分組閣本部に入つた同氏は「呼ばれて來たのではない」と語つてゐるが、事態が重大化したので同氏を招致して打開策について協議を進むものと見られる

一日に御返事

林大將と會見後 寺內陸相は語る

【東京電話】林大將と會見後寺內陸相は左の如く語つた

只今林大將の訪問を受け後任陸相につき更に腹藏なき意見の交換を致した結果、雙方ともに熟考明日(一日)御返事することに致した、今晩は當方で會議を開くやうなことはありません

原田男園公訪問

【興津電話】原田熊雄男は卅一日午後五時卅分興津に西園寺公を訪ひ、林大將の組閣工作情勢について報告四十四分辭去した

兒玉伯陸相を訪問

【東京電話】貴族院議員兒玉秀雄伯は三十一日午前九時十五分陸[illegible]

結城豐太郎氏に藏相就任を內交涉

【東京電話】林大將は現下內外の情勢に鑑み我が國財政の前途は極めて重大なるものがあることとして廣田內閣の財政革新、經濟統制強化其の他我が國が當然直面すべき財政經濟問題に對處するため、その組閣の人選に當つては大藏大臣に最も意を用ひ、殊に財界方面に信用あると共に革新政策を斷行し得る見識と閱歷を有する人物を求め興銀總裁結城豐太郎氏に白羽の矢を立て三十一日人を介して內交涉を行つた、その際結城氏は馬場藏相の財政編成方針、財政革新に關し本質的に贊同し難い意向を有し、國防費を中心とする超大豫算及び增稅斷行は已むを得ずとしても、馬場藏相に或る程度の修正を加ふべしとの意見を抱いてゐるので、この條件を林大將が容認すれば入閣を受諾するのではないかと見られてゐる

閣僚の顏觸れ

【東京支社特電】組閣を突破し一日は組閣完了の見込みである、陸軍は板垣中將を大臣又は次官に絕對要望、結局大臣に中村孝太郎中將、次官は板垣中將に決定するものと見られる、海軍は藤田、末次、米內三人の中を望み結局藤田大將となるであらう、大藏は結城、內務は河原田、商工は松本烝治氏で以上は內定してゐる

津田鐘紡社長 商相就任拒絕

【東京電話】林大將は三十一日午前鐘紡社長津田信吾氏に對し商工大臣として入閣を交涉したが、津田氏はこれを斷つた

凡ゆる點に於いて發展進步してゐる

昨夜西鮮初巡視から歸城の 南總督車中談

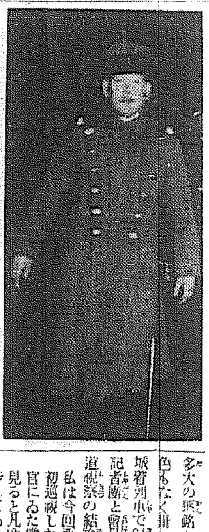

[illegible]に三道を[illegible]日に亘り初巡視を行つた南總督は、各地を詳細に視察し各地の官民有力者を始め各官公吏、團體、學校生徒にまでその向ふべき道を指示して三道民は悉く我等の慈父の教訓に堅い決心で邁進することを誓ひ、多大の感銘を與へて長途の巡視の疲れの色もなく卅一日午後九時五十分京城着列車で歸城した、南總督は記者團と會見して左の如く西鮮三道視察の結論について語つた

私は今回西鮮三道を總督として初巡視したが數年前西鮮軍司令官にゐた當時に巡視した時から見ると凡ゆる點に於いて發展進步してゐる、然し滿洲事變以來一大轉換期にあることについて私は道の上の方には訓示してこれを認識してやつてゐるやうだが、まだ下の方一般にまで徹底してゐないやうだ、今度の巡視でこの點を大いに強調して置き今後充分にやることゝ思はれる (寫眞は南總督)

川岸第廿師團長 新義州に向ふ

川岸第廿師團長は新義州、昌城始め江岸守備隊初度巡視のため卅一日午後十一時京城驛發新義州に向つた、四日午前十時卅五分歸城の豫定

ケソン大統領來朝

【神戶電話】米比通商會議に出席のため訪米の途にあるフィリッピン代表ケソン大統領は、三十一日朝八時三十分神戶入港のカナダ汽船Mカナダ號で來朝、午前八時五十五分神戶驛發列車で東上した

朝鮮七點を勝つ

鮮滿對抗氷上大會終る

【安東電話】第三回鮮滿對抗氷上競技大會は午後に入つて風もをさまりあつらへ向きのスケート日和、一萬餘の觀衆に包まれて大會の氣分は彌が上にも高潮した

◇女子一千米 1木谷好子(一分五四秒九) 2江島八重子(一分五五秒七)(以上本大會新記錄) 3壹岐イサ(一分五九秒五) 4今村俊子(二分四秒九)(以上滿洲軍) 5韓谷美江(二分一四秒五) 6渡邊光子(二分六二秒)

◇アイスホッケー 安東中學 1(0—1、1—0、0—0)1 朝鮮

◇男子千五百米 1李仁源(朝)二分三三秒七 2朴潤吉(朝)二分三五秒六 3金基雨(朝)二分三九秒九 4三代正時(滿)二分三九秒九 5石塚正三(滿)二分四〇秒

◇一萬米 1金基雨(朝)一八分五七秒八 2李仁源(朝)一九分四八秒四 3宇島(滿)二〇分二秒二 4濱省三(滿)二〇分九秒四

◇フリー・フィガー 1松原(滿) 2田中(滿) 3横井(滿) 4高原(朝) 5今泉(朝)

◇ホッケー 滿洲 6(1—1、2—1、3—0)2 京城

◇千六百女子繼走 1滿洲 一二分一一秒七 2朝鮮 二二分五一秒七

◇三千二百米男子繼走 1滿洲(石塚、安達、三代、朴潤吉)五分三三秒、2朝鮮(鄭、劉、金、李)五分四六秒

得點總計朝鮮四九、滿洲四二で朝鮮七點を勝ち午後四時盛會裡に閉會した

人氣くらべ相撲か繪本か

ヒトラー總統の歷史的獅子吼

【ベルリン三十日同盟】ナチス國民革命四周年に當りヒトラー總統はクロール・オペラにおける國會に出席し盛服に身を固めた六百のナチスの議員を前に、國民革命の業績を回顧次の如く述べた

ナチスは 殆んど鮮血を見ずして國民革命の偉業を成就した、誠にドイツ民衆は有史以來の一大革命を最少限度の犧牲において實現した、世人は口に民主々義と獨裁主義の優劣を論ずるがナチスの革命こそは言葉の真の意味における民主々義そのものであつたことを認識しない、ナチス革命の結果として第一はドイツ國內には只一つ人民が主權の機關として確立されるに至つた 第二にナチス黨は人民の意思を表明する人民の政治的組織體となつた 第三に從つてナチス黨は唯一の立法機關となり 第四に唯一の執行權力となつた

國民復興 のもつとも顯著なる曙光は經濟復興四ヶ年計畫である、しかしながら財政上幾多の成果を今後に確保するには全國民に對する政治教育が喫緊の急務である

ヒトラー總統は外交關係に言及して曰く

外交關係 の業績こそナチス黨最大の業績である、ヴェルサイユ條約のうちドイツ國民に對する差別的條項は遂に破棄されるに至つたことをこゝに宣言する、ドイツ政府は世界大戰の結果ヴェルサイユ條約二百三十一條によつて大戰の責任がドイツ國及その同盟國に歸屬すると言ふ旨の宣言を強要された、當時ドイツ國民は戰後疲弊その極に達してゐたから右宣言を鵜呑みにした

余はこゝに大戰の責任に對するドイツ政府の責任調印を正式撤回する、しかしながら「拔打ち」政策の宣言は今や終焉を告げた、今後ドイツ政府は國家としての均等の地位を確保し、ヨーロッパ政局における自國の使命を自覺して諸懸案の解決に忠實に協力するであらう、然し日本と反コミンテルン協定を締結した事實に徵しても、ドイツ國民が孤立を要求せぬことは明瞭ではないか

この際特に獨佛兩國間には何等紛爭の存在しないことをこゝに宣言したい

最後にヒトラー總統は植民地の要求を強調して曰く

かつてドイツ國民は何等他國に迷惑をかけず國際公約にも違反せずして植民地を建設した、然るにこれ等の植民地は奪取されてしまつた何故ドイツ國民はその植民地を犧牲にされたのか未だその理由は諒解出來ない、ドイツの國內人口が極度に稠密な事實に徵しても植民地に對するドイツ國民の要求に洵に無理のないところと確信する

現下のヨーロッパ政局の緊迫を打開するには前提條件として

先づ第一 に各國民がそれぞれ國內安定を確立し、國內の秩序を維持せねばならぬ、第二に他國の經濟的な所要は相互に考慮調節せねばならぬ、第三に國際聯盟を改組し第四に各國に對して絕對的均等地位を保障せねばならぬ、第五に全面的見地から軍備制限案を檢討し、第六に無責任なる國際的煽動屋を退治し組織的に國際惡雰氣を除去する良策を採決することが必要である、最後に世界全國の險惡なる情勢を緩和するには少數民族問題をも同時に解決せねばならぬ

と叫び歷史的獅子吼を終つた

蘇聯に農民一揆

【ワルソー卅日同盟】アテ通信社報道によれば、ソヴエート聯邦內のレニングラード、等の各都市近郊に農民一揆が起り各地に波及しつゝありと

國境慰問の夕 盛會裡に終る

本社々會奉仕團主催國境慰問の、M・Cジャズと舞踊の夕は卅一日の雨夜に亘り主演者の熱意に嵐のやうな絕讚を浴び超滿員の盛況裡に終つた右來觀された各位樣に對し御禮を申述べますと共に超滿員のため已むなく御斷り致しました方々にお詫び致します

具繪ラペンテーバリガ
特許番號
どんなにでも どんな材料の上にも 自由自在に描ける 理想的繪具!
ガリバー商會 東京

湯內 海雲台溫泉ホテル
溫水暖房ト
三階ノ新浴槽
兼營 別館 海雲閣 バス、ハイヤ 大溫泉プール
電話 六番
補血強壯劑 參茸トニク

南滿洲工業專門學校 生徒募集
南滿洲鐵道株式會社設立
詳細ハ十二月廿六日官報又ハ十二月廿一日乃至同卅日滿洲各新聞參照ノコト

高等商業科 貿易科 法學科 校則郵券貳錢
生徒募集 試驗地 橫濱、東京、京都、京城、福岡
橫濱專門學校
(橫濱市六角橋)

Bバーレット 九圓五十錢 目錄進呈
カメラの御用命は專門店の島田へ
京城府明治町二丁目六九番地
島田誠昌堂
電話本局 三一九〇一四八番
振替京城三〇八番
出張所 平壤府本町一五番地
電話 一九八九番 振替京城二一八〇番

意隨院入 科兒小永德
醫學博士 永德 勳
西小門町4ノ1(裁判所裏通)
電話(光)1960番

朝鮮人參ノ御用ナラ 貴生堂ノ一流本場人參 京城本町二・電本⑤一三八

花柳病專門 本町五丁目(電車通)和田醫院

齒科一般及レントゲン科 クロダ齒科 京城本町一 旭ビル二階

旭町一丁目電②三五〇番 ハナワ產院 產婆 塙フミ

京日案內

五號活字十五字詰一行五十錢 匿名は一回毎に五十錢增 料金は前納の事 電話廣告に限り特に受付て居ります

女子 採用、但し內地人十五歲以上の者 自筆履歷書持參來談あれ 京城南大門通り二ノ一〇 電本五七八一番 株式會社 千代田グリル

夜警 番人一名入用 但し四十歲以上の內地人男子で眞面目な方を望む希望者は來談あれ 京城興 組

貸間 新築、賄付貸間あり 黃金町五丁目の東行き電車停留場すぐ横丁入口 タ

鏡の 製造秘法を公開す 一子相傳の極秘カガミの製作秘法 各地一名限傳授す 詳細規則郵券 大阪北區角田町 日出商會

女中 內地人二十歲前後又は三十五六歲より四十歲位迄の方望む、當方旅行者 午後御來訪又は御電話下さい 電話本局 二一一番

特別案內

貸家 店舖及び倉庫用 地坪 六十五坪、建坪三十坪 場所 京城府南米倉町一六 京城府南大門通五ノ九四 ツヅキ商會本店 電本四七三番

南陽台高等住宅地分讓 (位置)三坂通明鮮神宮參道西側 日本家(交通)バス路線、宅停留所 … 二十餘口一口百坪內外 御希望ノ方ハ左記へ御來談ヲ乞フ 南陽台現場事務所又ハ 練兵町 室 六郎 電話龍山一五八二番

武田產婦人科病院
京城府長谷川町(朝鮮銀行橫)
新學期始 四月・十月 武田產婆學講習所
醫學博士 武田正房
電話本局(2)四五四五番・同一三七二番

專賣特許 昭和吸入器
自由自在移動式
全國大學病院・大家醫學博士御推賞
吸入器の絕品として醫學諸權威の御推奨を賜り廣く一般家庭の御愛用を得て居ります
一家に一台・明かるい家庭
定價四圓八十錢
全國有名藥店百貨店にあり
東京・日本橋・室町・東商會

女子將來の安定は洋裁にあり
職業的實力養成確實
材料、貸與 責任就職 寄宿完備 學則郵二錢
(教員養成、貸費生數名許可)
徹底した教へ方の
東京東洋裁學院

各眼科病院御指定
近代人常識の一つ
正確明朗なる眼鏡の選擇
大學堂眼鏡店
本町二丁目五七・電話本局一九二

盛會裡に終了す
咸南知事杯元山チームに
聯盟杯は梅田選手に授與

【外金剛電話】外金剛温井里に於て擧行された全日本スキー選手權大會朝鮮豫選並に全朝鮮スキー選手權大會第二日は三十一日午前十時から全朝鮮スキー聯盟顧問矢川咸南知事、竝に同聯盟會長玉田元山府尹を迎へて白熱的レースを以て行はれた、成績左の如し

▲純飛躍（壯年組）1梅田正治（元鐵）不倒距離二三米五〇 2奥田正雄（咸南）（少年組）1坂本隆（元商）不倒距離二三米 2小松清吉（元中）

▲複合 1梅田正治（元鐵）得點十六〇點 2奥田正雄（咸南）同外四點

▲滑降競技（四キロ）1名川繁一（元山府廳）一分一四秒 2小松清吉（元中）一分一八秒 3吉田爾雄（日窒）一分一九秒

▲女子滑降競技（一キロ）1大原イチ（元山高女）三一秒 2鈴木スエ子（同）三四秒 3中源ハツ子（同）三五秒

▲廻轉競技（一キロ）1吉田爾雄（日窒）四八秒 2坂本隆（元商）

▲繼走（十二キロ）1元山中學Aチーム一時間二六分五秒 2元山鐵道チーム一時間二八分四一秒 3元山中學Bチーム一時間三二分二一秒

かくて競技終了後午後三時半から閉會式を擧行、矢川咸南知事杯は元山チームに、聯盟杯は梅田選手（元鐵）に授與され盛會裡に大會の幕を閉ぢた

（カツトは外金剛前面の山の雪）

吉野町の火事

卅一日午前四時五十分ころ京城吉野町一ノ四九紙函製造業○○○（四○）方階下居室から發火、同家一棟一戸を全焼して五時半鎮火した、損害約千八百圓で原因は階下居室で火鉢をひつくり返したのが大事に至つたものらしい

釜山の火事
消防自動車顛覆

【釜山電話】三十一日午前五時頃釜山府牧之島東部町本願寺裏○○○方社宅倉庫より出火、同社宅倉庫及び食庫一棟を燒失損害約八千圓同五十分鎭火した、急報により出動した釜山消防署消防自動車のうち一臺は釜山大橋附近のカーヴにさしかかつた際顛覆し、運轉手及び消防手二名は重傷を負つた、生命は取止める模様

太平洋岸沖仲仕の罷業漸く解決

【サンフランシスコ三十日同盟】二年越しの太平洋岸沖仲仕ストライキも三十八日漸く勞資双方の妥協成立を見た、今回のストライキより損害額は六億五千萬ドルに上ると言はれる、罷業側の提出要求は一部を除き殆ど容認されたが、そのうち特記すべきは從來の協定では沖仲仕雇傭期間は顧傭沖仲仕組合と雇主組合共同管理の下にあつたのであるが、今回のストライキの結果その管理權を組合側が獲得したことで、組合側は永年の桎梏から漸く解かれたわけである

少年航空兵操縦科生徒合格者發表

【所澤電話】陸軍少年航空兵第四期操縦科生徒の合格者百名は三十一日午前十時所澤飛行學校に於て發表、二月一日から熊谷飛行學校に入學することになつた、合格者中朝鮮地方の分左の通り

朝鮮（原籍）現住所朝鮮慶尚南道昌原郡昌原面中洞里五六九　岡部　起元治

英がピナン港に軍備施設を整備

【ロンドン三十日同盟】イギリス政府はワシントン、ロンドン兩海軍條約の失效後の新情勢に對應するためマラッカ海峽北方ピナンに新に軍備施設を整備するに決した、既にピナン沿地帯に百二十エーカーの敷地を買入れ兵舍を建設準備中

けふの天氣
晴れ後曇り

鮮滿對抗
氷上競技大會
絶好の天候に惠まれ
大會氣分愈よ高潮

【新義州電話】第二回鮮滿對抗氷上競技大會は卅一日午前十時より鴨緑江リンクに於て開催、鮮滿兩軍主將金興爾、安達一男氏の手によつて國旗掲揚、滿洲軍の優勝旗返還と李會長の開會の辭ののち、十時四十分女子五百米の競技をトップに競技は開始された、この日風速三米、氣温零下八度七で空はコバルト色に晴れ渡つた絶好のスケート日和、リンクの周圍には早くも三千名の觀衆が詰めかけて大會氣分をそそつてゐる競技の結果は次の如くである

◇女子五百米（セパレート）1江島（滿）五四秒六 2齋賀（滿）五六秒三 3木谷（滿）五六秒七 4今村（滿）5孫仁齋（鮮）6前田（鮮）
得點【鮮】3【滿】18

◇男子五百米（セパレート）1朴順哲（滿）四六秒八 2三代（滿）四七秒二 3金爾基（鮮）四七秒六 4李仁源（鮮）5金聖奎 6阿部（滿）
得點【鮮】9【滿】12

◇男子五千米（オープン）1李仁源（鮮）九分一五秒 2金基爾（鮮）九分二〇秒二 3中楠（滿）九分三〇秒（以上大會新記録）4金進會（鮮）5安達（滿）6木谷（滿）
【得點】（鮮）14（滿）7

◇スクールフイギヤ 1松原（滿）三九・七 2田中（滿）三三・七 3横井（滿）三一・五 4高原（鮮）5今泉（鮮）

◇女子三千米（オープン）1江島（滿）六分一九秒四 2齋賀（滿）六分二一秒一 3木谷（滿）4今村（滿）5村山（滿）6村山（滿）
【得點】（鮮）0（滿）21

大會の華半島の悦ちやんこと鞠谷美江さんの三千米での熱鬪振りはスケーターファンの絶讃を博し大會の人氣を一身に集めた形であつた、午前十一時五十分スタートの號砲と共に五尺平均の大きな體軀の滿洲、朝鮮女子選手十餘名の中に一際目立つ四尺にも足りない美ちやんの可愛い鍵振りが早くも三千餘名の觀衆の血を躍らせ周を重ねるに從つて背後に遲れる朝鮮軍の中にあつて美ちやんは斷然頑張り通し紺色のユニホームに身を固めた滿洲軍選手の間を縫ふ樣に或は拔き或は遲れて猛鬪、アナウンサーもこの熱戰に感激して我を忘れて應援すれば觀衆もまた感激して拍手の嵐を送るばかりであつた、㊁殘六分餘遂に滿洲の強豪連に壓へられて七等となつたが三千米の華を飾り朝鮮女子軍のために氣炎の氣を吐いた

紛失

京城府錦町二六大成中學校生徒木村平二君は、卅日午前十一時半鐘路金融組合から五十圓を引出して歸宅途中廿一圓を紛失東大門署へ屆け出た

刎ね飛ばす

卅日午後三時卅分京城鐘路四丁目川自動車部運轉手○○○（二二）運轉の龍山行き自動車が府内杏町鐵道ガード下で遊んでゐた同町一一六沈道淳二男相玉君（〃）を刎ね飛ばして頭部に全治一週間の負傷

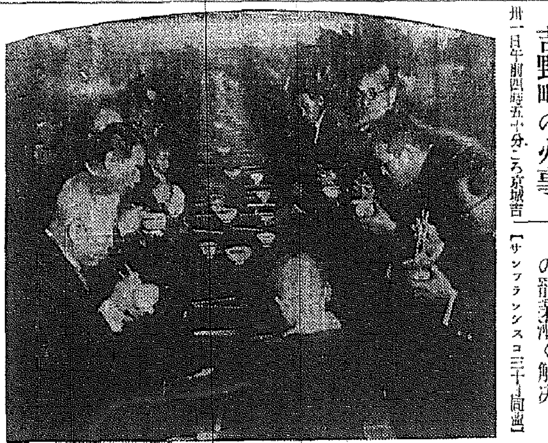

講道館の鏡開き（三十一日）

寒の峠は越え
日々に暖かくなる
半島二月の氣象暦

【仁川電話】朝鮮は流石に大陸的氣候を示し嚴冬の一月が過ぎて二月になると氣温の上昇が目に見えて増し、日光は漸く澄み燦々たる陽光を浴びて大地も温み始める

日照時間

日の照つた時間を日照時數と云つてゐるが、日照の强弱及時間の長短は氣候を左右するものであつて、即ち地表面が受ける日照の强弱は太陽の高度に依つて定まり、高度が最も高くなつた時が最も强くなり季節で云へば夏である、又最も低い時が最も弱くなり即ち冬であることは誰でも知つてゐることである、京城邊では夏至の頃は太陽の高度は地平線より七十六度迄昇るが冬至の頃は僅かに二十九度しか昇らない、而して太陽光線の强弱は太陽高度によつて違ふから夏至の時は冬至の時より丁度二倍の强さである

次は日照時間の長短に就いて受熱量の大小が生ずることは當然である、而して一定時期の日照のあるべき時間は緯度によつて定まるのである、例へば今年の元旦に北緯四二・三度の雄基では九時間八分であるが、北緯三三・五度の濟州では九時間五十九分でその差は五十一分程である、かく緯度によつて可照時數は一定してゐるが同緯度で實際の日照のあつた時數が異つてゐるのは天氣の良否、即ち日光を遮斷する雲の有無に左右されるものである

而して朝鮮は一般に内地より日照が多いと云はれてゐるが果して如何であるか、今二月に於ける實數を掲げて見るとし内地の日本海岸は降雪多く陰鬱である爲め日照時間は大體八時間内外であるに反し、太平洋岸は日照良く大體一七〇時間内外であるが朝鮮は一九〇乃至二一〇時間ある依つて降雨緯度の内鮮兩地に於ける比較をすれば左表の如くであつて、朝鮮の日照が如何に旺盛であるかと首肯出來る

朝鮮 太平洋岸 日本海岸 多照 多照 多照 朝鮮が内地より多照なる時間

雄基 浦河 五〇時間 輸都 一三九時間 ある
平壤 宮古 三七〃 秋田 一元〃
京城 福島 三〇〃 新潟 一〇〃
大邱 東京 二〇〃 敦賀 一〇〃
釜山 名古屋三〇〃 濱田 二三〃

寒氣の緩み

朝鮮は滿洲や北支那等と同樣に一月と二月の氣溫の差が著しい、言ひ換へれば二月の寒氣の緩み方が激しい、此の程度は沖内でも一樣でなく海岸より内陸に入るに從つて増大し又北方へ行くに從つて増す、平均氣溫に就て其の大凡の實數を示すと北部内陸では中江鎭附近が最大で五度、其の他の北部内陸では四、五度、北部の沿岸及中部の内陸では三度内外、中部以南の沿岸は最も小さくあるがそれでも一、二度位は昇る

而して内地は如何と云ふに氣溫の年變化を見ると二月に最低が現れる處も決して少くない位であつて、一月に最低となる處でも二月になつて上昇する度合も實に徴々たるもので平均氣溫で一度を超える處は絶無と云つてもよい位である

そこで朝鮮の各地と内地の各地とに於て一月の平均氣溫の昭和等しい處を探つて夫々兩地に於ける二月の平均氣溫との差即ち二月に於ける寒氣の緩み工合を調べて見ると左表の通りである、上昇度が（一）となつてゐる處は二月の方が低いのである

朝鮮	上昇度	内地	上昇度
木浦	〇、六	島田	〇〇、一
釜山	一、一	伏木	〇〇、一
全州	一、七	松本	〇、五
大邱	三、〇	長野	〇、六
仁川	一、七	京都	〇、七
京城	二、六	追分	〇〇、四
江陵	一、四	秋田	〇、一
平壤	三、〇	札幌	〇、九
元山	一、二	浦河	〇〇、六
新義州	三、〇	本斗	〇、二
城津	一、七	羽幌	〇、二
中江鎭	五、六	ナシ	ナシ
雄基	二、六	眞岡	一、〇

緩み始る時期

この時期を見るために各地に於ける五日毎の平均氣溫を圖示すると左圖の如くなる、之れによつて見ると緩み始めるのは北方の酷寒地は最も早く既に一月下旬後半より昇り始めてゐる、平壤では五、六日頃より、京城、大邱等では十日頃より又釜山では最も遲く十二日頃より昇り始める樣である

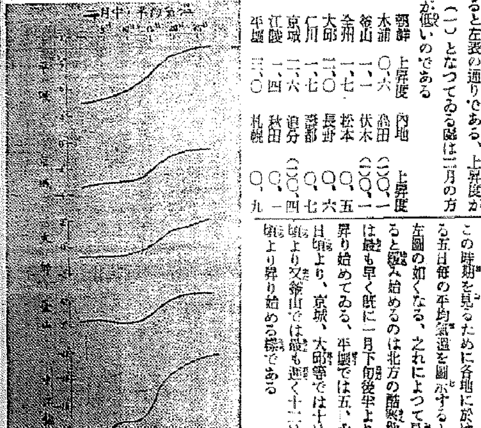

淋疾
淋毒性尿道炎
膀胱カタル・淋巴腺炎
攝護腺炎・副睾丸炎

婦人科
子宮内膜炎・白帶下
尿道炎（消渴）
喇叭管炎・卵巢炎
婦人淋毒性疾患

淋病の症状が既に内部に移行して各種の淋毒性疾患を引起し慢性となれるもの、又婦人のデリケートな内部疾患に對しては、その治療法は頗る困難にて、注入藥、洗滌藥の如き外用局所劑を以てしては、その治療效果は症状の一時的減退に役立つにすぎないため、時に再發し實撲者を失望させるのが通例である。

されば、淋疾の治療上、其完璧を期する爲には完全なる内服藥の出現が醫藥界に等しく望まれてゐた。

銀の内服藥完成す!!

然るに本劑バロールは京都帝國大學化學研究所内に於て同所の發明にかゝる「特許金屬オルガノゾル製法」最新のコロイド化學を應用し、强力なる防腐殺菌作用を有する銀を、利尿消炎作用を有する白檀油（共に淋藥の双璧）中に極微粒子コロイド状に分散する大發見によつて完成された銀オルガノゾルサンタル油で、斯くして玆に初めて銀の完全なる内服藥の製出に成功せるものである。

獨特なる醫治作用!!

即ちバロールを内服の結果、銀が血管淋巴管に吸收され、體液そのものに强い殺菌力を與へ、其の殺菌作用を利用しての全組織に滲透し、特有のブラウン運動による殺菌作用で淋菌の巣をつくる尿道、同海綿體、攝護腺、副睾丸膀胱、膀胱、子宮等の全泌尿系統並に全生殖系統の深部に到達し、其處に於て獨特なる銀のイオン化によつて淋菌を殺滅する特殊の醫治作用を發揮する故男女の慢性淋疾に最適す。又淋疾の初期に於ては症状が漸次内部に移行する事を豫防しつゝ治療效果を現はすため急性症状にも極めて安全に短期間に治癒し得る事となり、更らに不便不快のない等、外用局所劑の缺點を充分に補ひ得たもので、而も一般内服藥に見る如き、逆服による粘膜の刺戟、胃腸障害等の副作用なく、その治療經過は全く獨特である。

バロール即ち銀オルガノゾルサンタル油は京都帝大化學研究所内に於て其の特許施設の理化學的操作を以て嚴密に製造され、しかも同附屬病院泌尿科並に婦人科に使用され居るものにして、その治驗成績の極めて優秀な結果については同大學醫學部皮膚科泌尿科教室醫學博士片山義郎先生が皮膚科紀要第二十二卷第三號に發表されて居る（文獻報告書進呈）。以てバロールが如何に權威ある治淋藥なるかを知る事が出來る。されば本劑が一般市販の治淋藥とは自らその選を異にする點に御注意ありたい。

無代進呈
新刊「淋疾とその醫法」と題する四六判四十餘頁、新圖解入り冊子を御希望の方は、新聞名を明記の上御申込あれ、一名一冊に限り無代進呈す。

◇バロールは全國各地有名藥店に有之候。若し品切れの節は直接發賣元へ御註文あれ、送料當方負擔にて御屆け致します。但し代金引換の場合は御送金の必要なし。

藥價　十一圓八十錢　二十五圓五十錢　五十五圓五十錢　内地十錢・朝鮮十五錢　送料

一元發賣一
大木合名會社
東京市神田區錦町　大阪市東區道修町　京城府本町　朝鮮…

京都帝國大學化學研究所創製
バロール（製法特許）

參謀本部陸地測量部發行
五万分一地圖
軍隊教科書大賣捌所
京城瑞江通三（龍山電車通）小林商店圖書部

朝鮮おみやげ
京城本町二　電本二〇一五〇　海市商會

内科 レントゲン科
院長　醫學博士　織田正德
織田病院
入院病室完備
京城府花園町（本町四丁目電車終點）電話本局（2）長三三四九番（自宅）

フンドー
タカのあるところ聲價愈々高し
仁川　高杉醬油釀造場

各種信託 迅速有利 低利貸出
京城府南大門通一丁目十九番地
朝鮮信託株式會社
社長　谷多喜磨
支店所在地　群山、釜山、木浦、平壤、大邱
（營業案内贈呈）

毛皮なめし
●弊店獨特のクロームなめしは夙に定評あるところ何卒御用命を
丁寧親切 迅速完全
仁川海岸町一丁目　仁川製革所　電話三三七番

佐藤内科
内科一般特ニ 呼吸器、心臟、胃腸、神經
院長　醫學博士　佐藤小五郎
京城永樂町一丁目貮番地（電話本局（2）二八四番）

信用第一
池田の菓
おみやげ第一
池田の甘栗

高島屋ワタナベ　本町一丁目

本店　大阪西區立賣堀南通六丁目
出張所　東京、福岡、名古屋、呉、佐世保、横須賀、舞鶴

帝國麻布消防ホース
消防ポンプ
消防器具・被服
角一ゴム製品
株式會社赤尾保商店　京城出張所
京城府南大門通三丁目　電話本局（2）三〇三七番

タバコのみの
カモス齒磨
一羽の雀の言ふことにや　スモカでヤニを取るやうに案山子でおいらを……それや駄ン目
煙草化粧品藥店ニアリ　定價十五錢

面白イ程捕レル鳥捕
カスミ網
絹糸製　貳間　四間　五間　貳圓　四圓　參圓　五圓
其他鳥網釣道具
京城永樂町二丁目
吉備商會
漁網漁具卸商　御申込次第カタログ進呈
電話本局（2）〇三二四番　振替京城四三二八番

上水道用
瓦斯管用
電纜管用
給湯管用
各種工業用
ラッカー（塗料）
理化學研究所發明品
一、対酸・対アルカリ用
二回塗布にて足る錆止用

朝鮮總販賣店
三和商會京城支店
京城府永樂町二ノ七六（電話本局四八〇一）

横濱火災
京城府鐘路　支店
電話光化門（3）長1580 1338番

北海道帝國大學醫學部教授　有馬英二博士　實驗推奬
北海道帝國大學醫學部助教授　鮎川武一郎博士　創製
肺結核　結核性疾患
化學療法新藥（製法特許）
チモフオーゲン
（靜脈内注射用）
醫學博士 橋本久先生は多數の肺結核、肺門結核其他腎臟結核カリエス等の臨床實驗の優秀なる成績を北海道醫學大會に於て發表せられたり。
醫學博士 服部光平先生は雜誌「臨牀醫學」誌上にてチモフオーゲンを注射して見ると、自覺的症状が著明に寛解する、短時日でレントゲン像も硬くなつて來る喀痰中の菌數も著しく減少する、赤沈反應の遲延は眼に見えて來ると云々、と述べて本劑の效果を讃嘆せられてをる。
別府サナトリウム院長 醫學博士 粟篤吉先生は昨年十月開催の九州醫學大會にて本品を肺結核患者二十四例に使用して卓越なる報告を發表せられたり。
醫學博士 高橋皓先生は肺結核に實驗し、又本劑の藥理的論據より推定して難治の肺壞疽に應用し實に異例の好成績を擧げられ北海道秋期醫學大會に講演せられたり。
（新聞名ご一報次第文獻より無料贈呈）
一手販賣元　株式會社鳥居商店　東京市日本橋區本町三丁目　振替東京二二六八番

花に濃淡あり 102

片岡鐵兵作 一木弴畫

訣別（2）

「……たわ、龍子さん」
と龍子は心で叫んだ。シーザァのものをシーザァに返したやうなしづかな落ちついた氣持ちにならうと、龍子はおだやかならぬ心を叱りながら、其場を去つて行つた。

急に淋しくなつた。この廣い天地に、突然ひとりぼつちになつてしまつたやうな氣持ちだつた。

だが、ここで弱い氣持ちになつてしまつてはいけない。自己を崩してはならぬ。懸命に悲しみを忘れなければならぬ。

生きよう、積極的に生きよう！ともすれば崩れようとする自分の弱さと闘はう！

先づ仕事だ。とつさに方向はきまつた。龍子は明るい朝の光を全身に浴びながら電車通りに出た。

心の底で、自分のすゝり泣きが聴えるやうな氣がするのを無理に押し、彼女は酒脱に手をあげてタクシーを呼びとめた。

「小石川の植物園の近所まで――」

彼女の頭の中には、酒田未亡人との約束が新鮮な魅力を以つて蘇つてゐたのだつた。

あの物柔らかな老人の助手といふ職口、それが、このやうな場合、これほどまでたのもしい救ひにならうとは、今まで思ひがけもしなかつたことである。

やがて車は目ざす家の門前に着いた。

見おぼえのある懐しい大きな門をくゞつたが、さすがに怪しい胸さわぎのすることを、どうすることも出來なかつた。

玄關路を半分も歩いた頃、正面の內玄關の戸がサッと開いて、中から人が出て來た。小間使ひらしい。戸のわきに立つてお辭儀したのは、つゞいて出て來た老人を見送るためであつた。

あの老人だ。自宅のある部の好いお爺さんだ。龍子を、老人の研究仕事の助手に使はうといふ、この家の老僕だつた。

老人はすぐ龍子に氣がついたらしく、

「おゝ」

と叫んで立止つた。

「先日は――」

と龍子が近寄つて行つてお辭儀すると、

「お目には掛れないのか知らと、實は心配してたところですよ」

「あら、そんなことございませんわ。あたしの方こそ、もう屆つて頂けないかと御言りはしないかと心配しながら伺ひましたの」

「ハヽヽ。しかし、今日は娘たちみんな頭はやくから外出してゐて留守です。いや、なに、これからは毎日來て頂けるんだから、まア大して遠慮がいらなくても好いかな。ところで……」

と云ひかけて、ふと彼女の顔に、ぢつと目を釘付けにしながら、

「どうしたんです。大變かなしさうな顔をしてゐなさる。泣いたあとのやうに見える」

さう云はれると、龍子はキユツと胸を締めつけられて、

「かなしさうに見えまして？ほんとはね、今日、人と別れたばかりですの」

「人と別れた？ふむ」

老人はちよつと目を閉ぢて考へてゐたが、

「永い一生には、人間はいろ／＼の人と別れなければなりませんよ」

と白い髯の奥から、ぽそりと洩れて出るやうな言葉だつた。

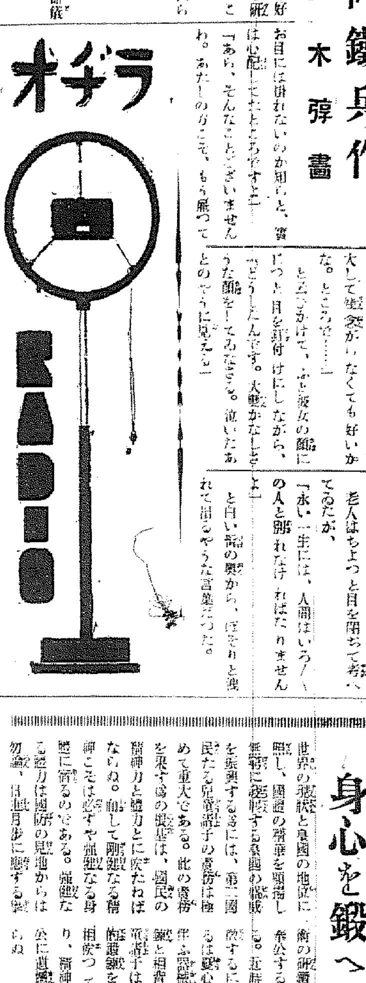

（落語）強情の灸 三笑亭可樂

強情な男が友達の病氣見舞に行くと、窓の上に灸がのつてゐるのできいてみると、平常り灸に敏はつて灸をすゑてみたのだといふ

「灸をすゑて少しは加減はいゝのかい？」

「少しもよくなりやしねえ、どうも灸はあつくていけねえ」

見るとほんの小さな灸をすゑてゐる

「そんなものは赤ん坊でもすゑるお前たんざすゑない前からあついと思つてすゑるからいけねえのだ

石川五右衛門は釜茹でになつたし八百屋お七は火あぶりになつた、それから考へれば、そんな米つぶみたいな灸があついなんてことがいへるわけのものぢやねえ、おれがひとつ灸をすゑて見せてやらう」と灸を瘤腕のやうに腕へのせて火をつけるのはいゝみねえ、ちつともあつかねえやたちやがれか」

といつてゐるうちに、愈よ我慢がしきれずなり、根が強情な男

「おれも灸ははじめてだが、こんな冷たいもんだやねえと思つた」と灸を急いでとり落す、友達があきれかへつて

「お前の強情は知つてゐるが、それほどやねえと思つた、腕が眞赤になつて、冷いとは可笑しいおやおれか、隨分あつかつたらう」

「いや、おれはちつともあつかねえけれど、おしや五右衛門はさだめてあつかつたらう」

國民歌謡

伴奏 大阪ラヂオオーケストラ

一、獨唱 ふるさとの

（三木露風作詞 齋藤佳三作曲）

（一）ふるさとの小野の木立に笛の音の うるむ月夜や

（二）少女子は あつきこゝろに そをばきゝ

二、齊唱 希望の船

（佐藤惣之助作詞 服部良一作曲）

（一）希望の船出するところ 笑きこの世は海の上 空にそびゆる建物は 潮に流るゝ浮城か 人は木の葉の船のごと 若き命の誇りもて

（二）都大路は海なき 人の港と謳はれて 遠く故郷を來し人の なみだながしき 十年へぬ おなじこゝろに 君なくや 母となりても

（三）洒けよ姉妹はがらかに 花の顏黑姿を 銀の風になびかせて

（四）希望の船のゆるぎなく 潮には涙も道できて 空も微笑む羅針の 幸ある國は近づかん

けふのプロ

一日（月） 第一放送

午前七時一分（東）飛躍英語講座 一元

同七時三〇分（熊）朝の修養 印水伊先生の遺訓 高森良人

同七時五一分（東）ラヂオ體操

同八時一〇分 今日の天氣見込

同八時五五分（東）小學生の時間「全學年」朝禮 訓話 身心を鍛へよ 教育總監陸軍大將 杉山元

同九時一〇分 氣象通報（釜山）

同九時一五分 氣象通報（今日の天氣見込・料理獻立・半晴）料理獻立（鶏の明礬正煮）

同一〇時三〇分（東）母の時間 兒童の宗教的情操 沖野岩三郎

正午（東）時報・日用品値段・新

午後零時五分（東）相洋合奏 東洋音樂學園 魚釣前設 一、幻想曲「富士を仰いで」藤井弘也作曲・平山遠雄編曲 二、梅 坂田北作曲・平山遠雄編曲 三、寫景曲「春の目覺め」平山遠雄作曲・江口四郎編曲 指揮 平山遠雄

同零時三〇分（大）國民歌謡 獨唱 三浦環子 齊唱 大阪放送合唱團 伴奏 大阪ラヂオオーケストラ 一、獨唱 ふるさとの 二、齊唱 希望の船

同零時四〇分 ニュース

同一時一五分 副業講座（十）（朝鮮語・釜山）採蟹法 成周復

同二時（東）家庭講座 丹毒の話 醫博 遠山郁三

同三時一〇分（大）教師の時間 修身教育に於ける價値指導の經驗 大阪市天王寺第六小學校訓導 白井勇

同三時四〇分（東）氣象通報

同四時 ニュース（氣象通報・釜山）

同六時（東）童曲（曲目未定）宮城道雄社中

同六時二〇分（東）コドモの新聞 關屋五十二

同六時二五分（秋）副業と農村工業の講座（十）木工品の話 濱野正尚

同六時五五分（東）カレントトピックス

同七時 ニュース・天氣見込・職業紹介

同七時三〇分（東）國際講話（演題未定）長谷川如是閑

同八時（東）落語 強情の灸 三笑亭可樂

同八時二〇分（岡）俚謡 一、備中神代神樂 大國主命國讓りの段 岡山縣川上郡日里村 宮山好弘外 指揮 山木武智 二、備前太鼓唄 岡山市田町有志 指揮 花房楯太郎

同八時四〇分（大）歌劇 お蝶夫人 三浦環 アメリカ領事シャープレス ピンカートン 渡邊光 お蝶夫人の小間使鈴木 ……他大勢 合唱 三浦環合唱團 指揮 山本直忠

同九時三〇分（東）時報ニュース・氣象通報・明日の番組 ●今日の天氣豫報●地方へのニュース

同一〇時 ニュース（朝鮮語・釜山）

第二放送

午後零時五分 ハーモニカ合奏

同一時一五分 副業講座（十）

同六時三〇分 經濟解說

同六時 童曲獨唱

同七時三〇分 常識講座

同八時 講律

同八時四〇分（大）歌劇

あすの聞き物 二日（火）

午前一〇時一〇分（東）幼兒の時間

同一〇時三〇分（大）婦人講座 手近な科學（三）

午後零時五分（東）說教節 若松若太夫

同零時三〇分（大）國民歌謡

三時四〇分 氣象通報

同六時（城）柴笛とテッコーディオン

同六時二五分（東）青年の時間 論語先生の青年時代 小泉信三

同七時三〇分（東）講演

小學生の時間 身心を鍛へよ（朝八時五五分）

教育總監 陸軍大將 杉山元

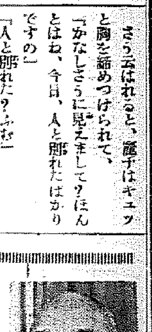

世界の大勢と皇國の地位に、衛の研鑽を遂げ、立派に御奉公する勤勢の整備を期し、國體の精華を顯揚し無窮に發展する皇國の隆盛を振興する爲には、第二國民たる兒童諸子の責務は極めて重大である。此の責務を果たす爲の根基は、國民の精神力と體力とに俟たねばならぬ。而して剛健なる精神こそは必ずや强健なる身體に宿るのである。強健なる體力は國防の見地からは勿論、日進月歩に應ずる爲めに必要なるを疑はないが、體力の低下した今日、文明に伴ふ體力の鍛錬は刻下の急務である。兒童諸子は攝生を守り、規律と相背馳するを以て、學校教師の指導に從つて運動を勵み、精神を鍛錬し以て御奉公に遺憾なきを期せねばならぬ

當代一流 爭霸血戰譜（30）

―（小泉氏一回勝、八目）―

平手香落 △七段 小泉兼吉 ▲六段 山北孫三郎

第七回

圖は七五玉迄の局面

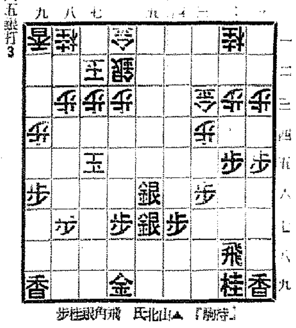

△六三角打1 ▲六六玉 △三一飛打2 △六四馬5 ▲三一飛成 △七六金打 ▲同玉 △七四飛打 △六六玉2 △七五馬 ▲七七玉 △七六馬 ▲六八玉 △二二馬 ▲六五銀打3

持時間各九時間 消費時間 △八時間四十四分 ▲六時間四十四分

觀戰記 双龍子

一難去つて一難 下手方失策の一

強力を以て鳴る山北六段も、小泉七段に對しては妙に苦手らしい――普通の時だつたら、この上手方の理想形到達を黙過するところぢやない――が、そこは不屈の闘志の士のことだ。局面の如き珍らしい觀勢となつて來た今、変身ながらどんな能事を見せるか全く計り知れない。

それより前小泉七段は、龍駒的たらずんば、との意氣物凄く七五飛と、これを犠牲にし、角の活躍を圖つた――下手方同玉は云ふまでもない

今日は小泉七段の手番……分、端歩のまゝ……六四角

「最初八四角と打つ作戦計畫でしたが――」

途中變更したといふのだ。自玉は依然として安全、遠くて心配はない。そこで飛車を獲て指し切る心配をした、入念の一手だ

講評 方二郎

局面の形勢、形勢に渡してゐるやうに八四角と打つて局面白い方法であるが、七六玉、五七角成、六八桂、八八銀とはつても、六六銀、三九馬、六六飛、七四歩、八六歩と渡がれるとなか／＼攻め切ることは困難である

目下玉は手堅固で、作戦としての損を恢復し、飛車の如き威力あるものを利用すれば、攻めの繼續は容易である

この敵を以ての六四角打もの作戦は味ふべきものがある

たゞに傷を以て鳴る山北君も斯くなつては何れにしても難戦は免ぬかれまい

時に强ん……飛と打つて自ら七八銀と攻め中筒を計つたのは芳しくない、といふのは六四馬以下七六金打ち迄での好手を取られてしまふのは必然、敵も亦さ必至である

こゝは……七七玉と安全の地へ……この攻撃を計つてお返くべきである

このこ……飛成は王手飛車取りにかゝる敵これもよくない、四一飛成と行くべきところである

大阪商船出帆

北鮮門司阪神急行 ○淸津、雄基、羅津 連絡郵便船

龍興丸 二月十二日
大同丸 二月一日
咸東丸 二月八日
慶運丸 二月五日
北鮮一茶暢行 淸津、雄基、城津、興南
河南丸 淸津發二月十八日
武昌丸 雄基、城津、興南、長崎、鹿兒島、基隆
大連、阿地直行 門司、高雄行
頭髮、釀成十要驛ニ於テ臨車連絡
門司發賃 大連發 午前十時門司發午後一時
熱河丸 二月二日 大連 二月八日 門司
うらる丸 二月六日
すりみあ丸 二月四日
林丸
河丸

門司基隆直行
ほりす丸・あめりか丸・ばいかる丸・はるびん丸・うらる丸・しかご丸・あとらす丸
門司發正午 內臺連絡 每五日目發航

端穗丸 二月七日
高千穗丸 二月廿一日
蓬萊丸 二月二日

（朝鮮總督府命令航路）京城府南大門通二丁目一〇六
（乗船券發賣所）大阪商船株式會社 京城支店 電話本局長二〇三二〇番
國際運輸會社 仁川 慶田 釜山 釜山商船組

北鮮航路直行 興南五日 城津十六日 淸津十七日 羅津十七日 雄基十八日 京阪神一關門 コース
北鮮東京行 盛京丸 雄基四日 淸津五日 元山八日 關門一神戸一名古屋一清水一橫濱寄港
○釜山行 丸 雄基 日 淸津 日 元山 日 關門一名古屋一清水一橫濱寄港
西鮮東京行 咸鏡丸 仁川十三日 群山十五日 木浦十六日 關門一名古屋一清水
新義州丸 日鎭南浦 日仁川 日
北鮮大阪行 立神丸 雄基十九日 淸津二十日 元山三日 釜山一關門一神戸寄港
○陸軍運輸御用船
北鮮大阪行 長壽山丸 雄基四日 淸津五日 元山八日 釜山一博多一關門一
金剛山丸 雄基十八日 淸津十九日 元山二十日
西鮮大阪行
○南部線 第七雲海丸 仁川九日 群山十日 木浦十一日 釜山一博多一神戸寄港
漢江丸 仁川十四日 群山十五日 木浦十七日
○北部線 慶安丸 雄基一日 淸津二日 元山四日 博多直行 一神戸寄港 新舞鶴一舞鶴一宮津一境
教賀行 鹿兒島行 錦江丸 仁川六日 群山七日 木浦八日 釜山一博多一長崎一三角寄港
○博多直行船 長崎寄港
西鮮清津行 櫻島丸 大連十二日 仁川七日
平安丸 仁川九日鎭南浦 日釜山十三日
北鮮上海・青島行
上海行 平安丸 淸津六日 釜山八日
靑島行 曾禰丸 靑島延長一釜山寄港
大連行 芝罘一大連寄港 仁川二日鎭南浦 日
錦江丸 仁川一日鎭南浦 日
櫻島丸 仁川三日鎭南浦 日
浦鹽行 長壽山丸 元山九日 淸津十日 雄基十一日
△乘船賃金低廉船中食事附
△右ノ外臨時臨時船ヲ配船致シ船腹ノ潤澤ヲ取計ヒ居リマス

朝鮮郵船株式會社

京城府南大門通り五ノ一
代表電話（2）本局四一九五番
釜山支店 代表電話 長二三四番 大橋通
元山支店 電話 三二四番 海岸町
仁川出張所 電話長一八番 港町
北鮮出張所 電話長一八番 淸津府北星町
京城代理店 電話本局（2）五一一番 朝鮮運送會社
安東代理店 朝鮮運送支店
仁川代理店 朝鮮運送會社
鎭南浦代理店 南浦代理店
木浦代理店 朝鮮運送會社
釜山代理店 大池回漕店
元山代理店 朝鮮運送支店
城津代理店 朝鮮運送支店
淸津代理店・羅南代理店・雄基代理店 國際運輸支店

大阪商船出帆

阪神行
一月廿七日 第一福井丸
一月廿九日 平和丸
一月廿八日 神安丸
名古屋、京濱行
一月廿五日 湖江丸
大阪商船株式會社仁川代理店
內外各港行旅客及貨物取扱
株式會社 慶田
電話 四二一番 二七〇八番

阿波共同汽船出帆

威海衛、芝罘、大連行
第三共同丸 一月廿六日午前 一月廿九日正午
十六共同丸 一月卅一日午前
利通號
鎭南浦、大連、天津行

朝鮮汽船出帆廣告

一、釜山出帆
象水行（急行）每日午前十時
馬山行（急行）每日夜九時・午後七時
本浦行 各港寄港每日午後一時
江原道行（急行）隔日 午前九時
慶尚南道行（急行）每月 三日・十七日
一、城津出帆
竹邊行
九龍浦行 每日午後九時
一、木浦出帆
濟州島行 每日夜十二時
釜山行 隔日午前七時
三日・十七日
一、元山出帆
釜山行（急行）隔日夜十二時
朝鮮汽船株式會社

日朝鮮郵船出帆

△八新客運り
北鮮新潟直航
長白山丸 （重噸三、五二八）
定員 特等三名 一等十二名
新潟七日 清津十三日 元山十七日

國際運輸會社

門司 大阪商船急行 ジャパン・ツーリスト・ビューロー
京城三越 安東大和橋
釜山 平壤三中井

嶋谷汽船出帆

長山丸 一月廿六日午後時入港 一月廿七日午前時出港
第三番丸 二月一日午後時入港 二月一日午前時出港
▲朝鮮鐵道局主要驛ニテ乘客旅館ニ連絡運賃貨物取扱仕候
乘客切符發賣所 京城三越支店內 ジャパン・ツーリスト・ビューロー案內
代理店 仁川海岸町 野口商會 電話二四番

朝鮮總督府命令航路
朝鮮北海道大連航路
大連直行（三等七回）
×印八幡太行
仁川出帆 代理店 日鮮海運株式會社 電話九〇番
日本海丸 二月四日
明石丸 二月十二日
朝海丸 二月廿一日
天海丸 一月廿八日
日本、北海道、樺太行（各地急行）
×印八幡太行
旅客施設完備ス
切符發賣所 前記各代理店並各地ジャパン・ツーリスト・ビューロー
鎭南浦出帆 代理店 朝鮮海運出張所 電話五三九番
日本海丸 二月九日
明石丸 二月十七日
朝海丸 一月廿六日
天海丸 二月三日
×結氷ニ付寄港中止
群山出帆 代理店 群山海運會社 電話一四番
日本海丸 二月十日
朝海丸 一月廿七日
天海丸 二月四日
木浦出帆 代理店 日鮮海運出張所 電話八四番
日本海丸 二月十一日
朝海丸 一月廿八日
天海丸 二月五日
釜山出帆 代理店 澤山兄弟商會 電話四〇〇八番
日本海丸 二月十二日
明石丸 二月十九日
朝海丸 一月廿九日
天海丸 二月六日
浦項出帆 浦項運輸會社 電話一三番
日本海丸 二月十三日
朝海丸 一月卅日
天海丸 二月七日
內鮮寄港地、境、宮津、舞鶴、新舞鶴、敦賀、伏木、船川、函館、小樽、大泊
北鮮線 北海道 命令航路
鮮海丸 定期
雄基出帆 一月 日 代理店 國際運輸支店 電話二七番
羅津出帆 一月 日 代理店 國際運輸支店
淸津出帆 一月 日 代理店 國際運輸支店 電話一八番
城津出帆 一月 日 代理店 北鮮商船組 電話二番
元山出帆 一月 日 代理店 富田商會 電話八番
西湖津出帆 一月 日 代理店 朝鮮運送支店 電話二〇番
內地寄港地 伏木直行、新潟、酒田、船川、青森、函館、小樽
◇各船共最新式設備完備客船ニシテ案內書進呈 本社及代理店へ御申越アリ次第各驛迴路案內書御送リ致シマス、尙出帆時日ニ就テハ各部廣最寄ノ代理店ニ御問合被下度候
神戸市神戸區岡石町 嶋谷汽船株式會社

殖産積金 貯蓄預金 殖産債券付 及賞品付
朝鮮貯蓄銀行

頭痛に チンノー

のんきな父さん

中島菊夫（畫と文）

療養實話

結核が輕快し 鑛山の勞働に從事

（茨城）熊谷七介

私は今年の三月頃からなんとなく身體の具合が惡く感じて居りましたが、四月頃から咳が續き、本當に苦しみました。それからと云ふものは運動は少しも進まず、次第に身體がやせてしまひ、顔色に落付がなくなりまして、友達にまで貴方は顔色が惡いと云はれ、自分も心配になりまして、醫師の診察を受けますと、結核であると云はれてびつくりしました。

結核なら『錠劑わかもと』が良からうと思つて、一生懸命服用しました。間もなく大變食慾が進むやうになり、しばらく服用を續けますと、元の身體になつた樣に思はれましたので引續き服用しますと身體はます／＼好調となりました。

今では茨城縣日立鑛山の採鑛係に就職檢査にも合格して、元氣よく働いて居ります。私は『錠劑わかもと』を心から信頼して、酒も煙草も止めて缺かさず愛用して居ります。

青年男女に多い 慢性肋膜炎

★初期には特別な自覺症状がありません

慢性肋膜炎は、青年男女に最も多く、その本態は殆どすべて肋膜結核であります。即ち小兒期より少年期に入つて肺門腺が次第に罹病になるに從つて、結核菌が好んで先づ肋膜に入り、こゝに慢性肋膜炎を形成するのであります。約七歳より廿歳位までの青年男女で、何等特別の

▼症状 がなくとも、凡て顔色が惡く、感冒にかゝり易く、時々不明の發熱のある樣な方は既に慢性肋膜炎に罹つてゐることが多いので、これを放任して置くと、青年期に入つてから急性肋膜炎或ひは肺結核に移行する危險があります。

一般の人はこの樣な場合、身體が虛弱であつたために、肋膜や肺結核になつたと考へ易いものですが、事實はこれとは反對に、既に慢性肋膜炎に罹つてゐるために身體が

▼虛弱 であつたのです此のことを理解せずに徒らに大食したり、運動して體力の充實を圖らうとして、却つて胃腸を傷めたり、過勞から急性肋膜炎を併發する例は非常に多いのです。

だから前記の樣な少年少女は勿論、一般に虛弱で、疲勞し易く、顔色の惡い樣な人は、出來るだけ過勞を避け、安靜を守ると共に、胃腸を丈夫にして體內營養を充實し、抵抗力を强めなければなりません。それには『錠劑わかもと』の樣な、胃腸の質を強め、體位を高める藥劑が常備藥として必要であります。

この藥は活性ヘーフエといふ非常に複雜な組成分を持つた微生物を、世界に誇る優秀な設備のもとに、專賣特許の方法によつて製劑としたものでありますが、その主な成分を擧げますと、アミノ酸、グリコーゲン、脂肪酸、燐、酸、カルシユウム、ビタミンＡＢＤと云つた樣な體組織を强くし、抵抗力を養ふ優秀な要素をはじめ

▼胃腸 の働きを旺盛にする活性酵素、ホルモン性物質等を含んでゐる許りでなく、腸內の病菌を撲滅する自ら腸液を增加する力が特に著しいのです。

ですから微伏性の肋膜炎、或は肺結核に移行してゐる場合にも『錠劑わかもと』を用ひますとよく營養を旺んにして結核菌の勢力を抑へ、恢復を速めることが出來るのであります。

『錠劑わかもと』は、我國唯一の純正ヘーフエ菌劑で、その製法は專賣特許となつて居り、要價は廿五日分一圓六十錢、八十三日分五圓といふ一日數錢にも足らぬ廉價で、わかもと本舗榮養と育兒の會（振替東京一七〇〇番）から發賣され居ります。

發熱や盗汗の原因となる 蛋白質の異常代謝

結核療法最近の進歩

結核に限らず、種々の傳染病などでも、發熱や盗汗に苦しめられた經驗はぐつたりと疲勞を感じるものです。

これは病菌のために體內組織の新陳代謝が昂進し、老廢物質が體內に蓄積されるためですが、結核患者にあつては

常に結核毒といふ

特別の刺戟から、體內の新陳代謝に變化を來し、殊に大切な蛋白質の分解が著しく昂進されるためであります。

蛋白質とは、御存知の通り三大榮養素の隨一に擧げられるもので主として體組織を造るのに利用されますが、結核菌の毒素が組織に吸收されると、細胞の分解が起るので、それを補ふために多量の蛋白質を必要とし、從つて蛋白質の新陳代謝が昂進されてくるのであります。

これは勿論病毒の輕重によつて差異があるので、一般に有熱患者、重症患者、及び進行性の患者はそれが激しく、中には健人に比して三〇％―五〇％も新陳代謝の昂進をみるものがあります。ですから昂進の程度が激しければ激しいほど、食料として攝り入れた蛋白質のみでは不充分で、自分の組織內の蛋白質、及び血液中の蛋白質をも消耗させますので、患者は次第に痩せてくるのであります。

蛋白質が檢出され

その證據には、結核患者の喀痰中には、非常に多くの蛋白質が發見されますし、またこの蛋白分解に際しては水分を生じますので、それが盗汗の原因となり、また發熱も、毒素の刺戟による新陳代謝の昂進に伴ふ副産物であるといへるのであります。

この事實からしても、結核患者には豊富な營養が必要な譯ですが、こゝに注意しなければならぬのは、蛋白質が多く消費されるならば、それに應じて多量の蛋白質を與へればよい樣に思はれますが、結核病者の體內では、蛋白質が燃燒して組織となることが少く、殆ど大部分は

燃燒されてしまひ

ますので、却つて發熱の原因となる場合があります。

これを防ぐには、第一に蛋白質の攝取も必要ですが、同時に他の可燃性食品―即ち適量の脂肪や含水炭素及びこれの代謝作用を助けるビタミンB等もそれに應じて補給することが大切なので、その方法としては活性ヘーフエ菌劑『錠劑わかもと』の服用が推奨されます。

この藥には蛋白質をはじめ脂肪、含水炭素、無機物等が綜合的に含有されて居りますが、殊に特徴とする點は、十數種の活性酵素や、生物中隨一の豊富さを云はれるビタミンB、ホルモン性物質等による『細胞原形質賦活作用』であります。これらの營養素は胃腸はじめ全身の諸器官細胞の活力を與へ機能を立て直しますが、就中ビタミンBは新陳代謝の昂進してゐる場合には多量に消費されるものですから、結核患者は特にこれを多量に補給する必要があるのです。

從つて本劑を服用してゐますと、ビタミンBや蛋白質が豐富に供給されて細胞の働きが圓滑に行はれる一方また胃腸が丈夫になり營養が充實してきますから自然補血し、他結核に對する抵抗力も增強されてくる譯で病體は次第に恢復に赴くと共に、これに伴ふ發熱や盗汗の原因も除かれるのであります。

世界風景

水の都・伊太利べニス